時論

津租界現銀歸屬問題

日英會談入於現地交涉後、關於經濟問題發生歧點、雙方意見對立、前途尚難逆睹、然一研及事實、則覺英人所爭執者毫無理由、抹煞事實、殊爲食古不化、前日小組委員會開會、英方對現銀歸屬問題陳述意見謂。「中國自一九三五年李滋洛斯改革幣制以來、頒佈銀國有制度、故所保管之銀當然歸屬重慶政府。又英國對舉行戰鬥行爲之中國之現實事態難以容認、此因重慶政府與英國無敵對行爲之意味、故該現銀以重慶政府或交通銀行以外之手向租界以外搬出、不能拱手旁觀云云」。英人執此理由把持租界現銀、殊屬歪曲幼稚之至、直至今日英仍欲以租界勢力、施其霸道政策、自以爲乖譎、其實正見其昏庸也。英人認爲一九三五年黨府經李滋羅斯改革幣制、施行「銀國有」制度、租界保管之銀即應歸黨府、獨不思現在中國是何情勢、所謂銀國有政策、乃爲國有、並非黨有、今日重慶黨府不能代表中國、不待爭辯而明、即根據「銀國有」政策、天津現銀應歸臨時政府亦毫無疑義、至謂「英國對舉行戰鬥行爲之中國之現實事態難以容認」、與「重慶黨府與英國無敵對行爲之意味云云」尤屬滑稽、英雖認中國現時之戰爭事態、然無論如何不能謂中國無戰爭、亦不能謂中國政局不變、黨府對英無敵對行爲意味、自爲實話、吾人不特承認黨府對英無敵對意味、且可承認黨府爲英之忠僕、然英人不能爲其忠僕保鏢、完全抹煞中國新事實、此英人所當反省者也。以現在事勢論如此、以歷史法律關係而言、英對現銀引渡更無置喙餘地、自一九三五年黨府頒佈「銀國有」政策時、集中華北現銀、準備南運、但因華北情勢特殊、由平津地方組織保管委員會管理、事變後冀察政權解消、臨時政府代興、現銀之保管應移諸京津現銀保管委員會、乃爲天經地義、且當時未交黨府者不僅華北、西南諸省亦作同樣舉動、然則黨府依英策動之銀國有政策亦非中國人民所悅、時至今日、物換星移、華北之現狀更非當日特殊化可比、天津租界所在地既非黨府管轄、而英人竟欲將現銀交與黨府、爲其忠僕保鑣因爲盡力、對中國新情勢及華北民衆公意何輕忽之甚、願英人以公正態度、確認東亞事實、其誤謬心理或可自動變更、不然遠東事態終無解決之道也、千數百萬之現銀爲數雖鉅、但衡諸國際並非驚人數字、尤以黨府慘敗至今、非區區之數可以補救、臨時政府更不至以此爲撐柱、吾人所爭者爲法律權責、物資其猶次者也、英國誤認現銀爲黨府舊日寄託物、識見何其短淺、以抗戰謬行之黨府、所遺土地人民數量之廣、不可勝記、較之租界區區現銀爲何如？英人對其忠僕黨府固願盡保鑣義務、以作下種他年之計、然黨府所遺業矣多矣、英人能與之一一索還乎、實之英人亦必曰不能、然則津租界現銀歸屬臨時政府、事理分明、無可違拗、英人又何固執乎？

附和全國民意 設立中樞機關

各地黨員一致決定體形

中華日報答覆投書同志

（上海三日同盟電）汪精衛氏之機關報中華日報、以「答全體投書者」爲題、答復自七月十日發刊以來、對該報社說許多投書之同志者、一致主張設置中樞機關、綜合的陳述如左

本社自復刊以來、每日平均收到五十餘封讀者之來書、其一、無不憂國者、際此難局、當局不講何等救策、徒作虛僞之宣傳、不顧中國五千年之文化、數百萬之生命、爲蔣介石一人而殉、然黨外之國民、無發言之機會、唯涕淚悲哀、披瀝其衷情事實上國民黨員諸公、事變當初、由愛國心竭救國之天職、然以誠意顧慮將來者、則無一人、近年國民黨干涉壓迫以罪恫嚇國民、黨外人對黨之責問次第峻烈化、對當局坐視慘禍、輕輕放擲國權之無能、國民皆嘆息直至今日、國已不國、黨內尚有紛爭、故此時國民黨應以引責之精神、進而圖具體的辦法、又對黨外之人、爲國家民族一致協同邁進、唯問其老同志是否一致、不問有無黨籍、因長期抗戰而齎來之危險愈甚之事、現已明顯、國民黨員之大多數頑迷無勇氣、唯『汪先生際此重大時冒危險救國、我黨員於茲幸得指導者、今後應從汪先生邁進』、因此等之言語、現在之情勢可明白一半、對於制定本社各投書家之具體辦法之意見、認係國家之急務、總之、具體辦法、得設置合法的且副民意之中樞機關、各地黨員同志名、一致決定體形、一新國運、使國基久長安定、吾人深瞻望此前途云。

美資金貸出法案否決 復興政策完全敗北

下院會議投反對票者極多

大總統取如何態度堪注目

下院本會議、對自上院轉來總額達十八億五千萬美元之資金貸出法案、一日夜以一百九十三票對一百六十六票否決、一蹴羅斯福大總統之振興景氣策云。（圖係羅斯福總統）

（華盛頓二日同盟電）總額達十八億五千萬美金之「資金貸出法案」、於一日夜之議會內否決、對於此事、羅斯福大總統聲明、在今期議會內斷念要求再考慮此案之旨、但指摘因此案被否決之結果、復興景氣不易進步、且納稅者之負担不免增加、此事應歸於議會之責任、總之、今期議會中最重要議題之一、最後投反對投票者、除共和黨員之出席者全部外、尚有反對復興政策派之民主黨員四十七名、證實復興政策之深刻敗北、可謂以今週末預想能閉幕之今期議會內之棹尾之悲劇、關於此事之羅斯福大總統、近在來年之大總統改選前、今後取如何政策、爲政界注視之的、該案之內容大體如左。

一、對聯邦政府所屬外之公共事業之融資。

一、將來藉徵收通過料等支出消除建設費之道路橋梁之建設費。

一、貸與鐵道會社。

一、支出農村電化。

一、支出農村佃戶之救濟費。

一、爲振興輸出借款予外國。

政府廢約措置 不能贊同

美檢查報論說

【舊金山三日專電】二日之舊金山檢查報、關於廢棄日美通商航海條約問題、揭載美國著名外交通卜克、卡泰氏之論說、不能贊成美國今回對日本之態度、對美國政府之突然態度予以一矢云。

日陸軍三長官 舉行重要會議

協議對歐洲重要對策

已決定全軍一致態度

（東京三日同盟電）日陸軍當局、三日午後三時起、於陸相官邸開三長官會議、閑院參謀總長宮殿下出席、板垣陸相、西尾教育總監陪席、山脇次官、中島參謀次長、町尻軍務局長等列席、板垣陸相關於二日省部聯合會議、意見已見一致、對於歐洲對策問題方策詳細說明、作重要協議後、決定全軍一致之態度云。

英下院會議通過 議會夏季休假

首相與反對派議員展開論戰

發生重大事態立刻召集

【倫敦三日專電】英下院二日之會議內、通過本年度夏季休息期間至十月三日止二個月、政府所提出之決議案、張伯倫英首相、當時言明如左、

議會雖在休會中、然發生不慮之重大事態之場合、立刻召集議會、

【倫敦三日專電】二日午後之英下院內、環繞政府所提出之夏期休假決議案、關於國際政局之危機、張伯倫首相與反對派議員間、展開白熱的論戰、即張伯倫首相、提出本年度夏季期休暇自八月四日起至十月三日止之決議案、對於此事、代理勞働黨黨首格里烏特、自由黨黨首辛克萊、保守黨之惑星爵吉爾各議員等、鑑於國際情勢之逼迫、提出短縮夏季休暇案、首先勞働黨方面提出八月二十一日再開之修正案、張伯倫首相、請求議會應信賴政府之政策、結局否決勞働黨所提出之修正案、通過政府案、然反對派議員表示政府恐在議會休暇中、自由對遠東問題及但澤問題、或取安協之疑惑、頗惹起注目、討議之要旨如左、

張伯倫首相、今議會休會中、不論何時發生不測之重大情勢之場合、有召集議會之意向、然在持定期中、召集議會尚未得有必要之情報、

△格里烏特議員（勞働黨）刻下不安之國際情勢、藉議會有不斷警戒之必要、國內對政府之疑惑增大、即在議會休會中、但澤問題或遠東問題、有恐結第二慕尼克協定之疑念、

△辛克萊議員（自由黨）、但澤問題日趨惡化、一方面東京之日英會談、正在進行中、議會在莫斯科之英法蘇交涉終結前、不能休暇、

最後張伯倫首相陳述如左、關於英法蘇三國交涉、不可過抱樂觀的見解云云。

（圖係張伯倫首相）

兩項問題 不得分別辦理

武藤少將說明

【東京三日專電】武藤少將、三日午後二時十五分、赴陸相官邸、訪問板垣陸相、報告現地交涉之結果、就今後方策、有所協議云。

（東京三日同盟電）武藤少將、三日午後二時十五分、赴陸相官邸、對板垣陸相、山脇次官、中島參謀次長、町尻軍務局長、其他省部關係課長、詳細報告說明日英會談之經過並今後之推移、尤以武藤少將於席上、假令英國方面以經濟問題與治安警察問題而分離解決、在日方以兩者全有不可分之關係、而述反對分別辦理之旨、請求諒解云。

諾莫哈戰場一帶 連日陸空大戰

被擊落蘇聯機七十架

外蒙蘇軍遭澈底打擊

（新京三日同盟電）關東軍司令部報道班發表、自七月二十六日於諾莫哈戰場、將越境外蒙蘇聯軍、擊退至國境線外以來、日軍與敵挾哈爾哈河對峙、繼續嚴重監視、其後之狀況如左、

地上戰鬥　二十七日以來、一般的敵之行動不積極、二十八日及三十一日、在諾羅高地東南方地區、又八月一日、自霍爾斯且河、哈爾哈河合流點西方面地區逆襲、兩軍間反覆交戰精銳之日滿軍、將其擊退、外蒙蘇聯軍、於八月一日之戰鬥內、所受之損害如左、

破壞戰車九輛、裝甲汽車二輛、砲三尊、鹵獲品、機關鎗四挺、遺棄死體不下七百具、八月二日以後無特變化、

空中戰　二十日日航空隊於午前十一時半及午後六時、連日二回邀擊敵戰鬥機八十架及四十架、交戰後、確實擊落五十一架、三十一日午後三時左右、日航空隊與E十六型四五十架、又與重轟炸機三十架、E十六型二十架交戰、日方機確實擊落其十一架、全體無事歸還。又二日午後六時半左右、敵機四十七架、飛至阿爾雪上空、投擲炸彈、無特損害、當日方藉地上兵器、確實擊落其七架云。（圖係於滿蒙國境被擊落蘇聯機）

歐洲大戰紀念日 德國激勵將兵

陸海空軍首腦發訓詞

表明德政府斷然決意

（柏林二日同盟電）德國政府、於八月二日歐洲大戰勃發記念日之際、以國軍將兵嚴肅對當時回想、同時更促一層之奮起、以陸海軍各總司令名義、發特別訓詞、各總司令之訓詞要旨如左、

△陸軍總司令

『一九一四年、德國爲自衛不得已而動干戈之同樣情勢、昨今再行抬頭、德國固望和平、然不拘德國自身如斯之希求、結果再使我國捲入戰爭、德軍爲擁護和國之生存權、與過去大戰之際、以同樣之決意與勇敢、再與敵相見戰場、而比一九一四年當時、於軍事上德國昨今之地位大異、此乃於一九一八年後、德國以自身所體驗者、基於國防力之不足意味、更以所得教訓之結果、現在德國由於政治、軍事兩分野、有協力密接行之之事實、國內戰爭資源之利用、使得徹底的行之、而得結果、

△空相

余於大戰之際、對德國所作有光輝之傳統、與希特拉總統之理想被激勵、以德空軍足使成爲世界最強者起見、而盡最善之德國空軍、在希特拉總統之命令一下、隨時均可出動、而當担遂行任務、

△海軍總司令

德國海軍、想起過去滿有光輝、一朝有事之時、現在之海軍將率、對其忠勇先輩、對歐洲大戰之際所作者、斯不汚英雄的戰史云云。

和平統一之必要（上）

李德順

—二日在本市廣播電台講—

自從盧溝橋事變以來、很快的已經兩年之久、蔣介石輩、仍爲共產黨所利用、一味執其所謂焦土抗戰、游擊抗戰、以至於長期抗戰等謬誤主義、錯誤到底、猶復美英、法、蘇、等國魔手之吮吸、宰割、究其用心、非陷我國家於萬劫不復之地不止、當此危急存亡之秋、國內多數有志之士、及國民黨中明達分子、無不痛恨蔣介石利用共黨之罪惡、及第三國際之毒狠、於是和平統一、挽救危亡之輿論、風起雲湧、瀰漫全國、汪精衛先生、在國民黨中地位之高、資望之重、見識之遠、早爲全國民衆及世界各國所景仰、此次登高一呼同情近衛首相三原則、發出救國宣言後、轉瞬之間、國內民衆、及海外僑胞、無不爭先響應、一致誠懇的擁護汪先生的主張、以期和平、及新中國統一政權之速現、國人與奮感動的熱烈程度、爲從來所未有、其所以獲得全國如此同情者、實因汪先生、自始即本諸孫中山先生、「中國革命之成功、有待於日本之諒解」、及大亞細亞講演中之「中日兩國、須始終作朋友、不可彼此互相敵視、彼我相爭、不外與他人以可乘之機會」、等：遺訓引導國人向中日提携之途徑邁進、誠以「親仁善鄰」、古有明訓、中日兩國、不但脣齒相依、而且同文同種、此爲有史以來、不可磨滅之事實、況在亞細亞大陸之上、僅有中日兩大國家、其關係之密切、迥非他國所可比、捨自己兄弟之邦而不知睦、反捨近求遠去依賴異文異種、風馬牛不及的英、法、蘇、甚至變本加厲、驅全國四萬萬之人民、甘供共產黨的犧牲品、鑄成今日曠古未有之大錯、眞不知蔣介石輩是何心肝、若謂抗日聯蘇、是本諸遠交近攻的古時戰略、尤其是知一不知二的拙策見解、古今國際情勢大不相同、處今日民族競存時代、自不應乞憐異族、近攻同種、而出此自殺下策、蔣介石若於此時、翻然醒悟、悔遵孫中山先生、親仁善鄰之主旨、及早回頭、轉來歸依於和平統一旗幟之下、與汪先生共謀所以建設東亞新秩序的百年大計、仍可不失爲知時務的俊傑、諸君尤要知道、近衛首相聲明之「睦鄰友好」「共同防共」「經濟提携」的三項原則中之最主要的、就是「睦鄰友好」、因爲必先實行「睦鄰友好」、纔能兄弟合作、纔能共同防共、纔能經濟提携、纔能達到東亞萬世和平的目的、換一個說法、如能實行中日親善、不但能够保種興國、並能保佳大亞細亞永久和平、可見中日親善關係的重要性、再說、日本方面、對於中國種種親善行爲、非自近衛首相宣言始、實爲日本近百年來對華一定不易之政策、諸君如若不信現有種種事實、可以證明。（未完）

本報遷移啓事

本社現因原有社址不敷應用、爲便利辦公起見、特在山東路六號、覓妥寬敞房屋、增建工廠、設備次第完成、茲定於本月五日遷至新址辦公、自五日起、所有一切訂報及刊登廣告事項、希逕往新址接洽辦理爲荷、此啓、

南京警察學校 畢業生抵日

參觀警察機構俾作將來借鏡

（東京三日同盟電）南京警察官學校第一次畢業生（胡舜民（二六歲）以下五十五名一行、由該校敎官田島則穗氏引率、二日午後七時四十五分、於日警視廳其他關係者出迎裏抵東京站、即入宿舍上野山下館、餘長途旅裝之一行、均係自十八歲至三十二歲者、爲元氣潑溂之青年、卒業後即配備華中一帶日軍佔領地域、而立於維持治安之第一線、此次又爲參觀卓絕之隣邦日本警察機構宇日者。

（東京三日同盟電）維新政府內政部警官學校生徒一行、由田島敎官引率、三日晨訪問警視廳、熱心參觀警視廳有名之指令通信機、監識課、特別警備隊及柔道等、一行迄六日詳細參觀東京、預定七日晨赴橫濱云。

確立宗教行政 設立審議會

原嘉道氏將任會長

（東京三日同盟電）日政府永年懸案之宗敎團體法、業經通過七十四議會、將自明年四月一日起實施、文部省爲期該法實施之萬全、確立適正强力之宗教行政起見、決定設立作爲文部大臣諮問機關新宗敎審議會（假稱）、其經費算入來年度預算、以宗敎之實際活動、審議有效適切諸方策、該會係由神佛基三敎代表者並學識經驗豐者約六十名爲委員、會長有推旁現宗教制度調查會長樞密院副議長原嘉道氏之說云。

日經濟閣僚 第一回會議

協議貿易問題

（東京三日同盟電）即應貿易問題等、日政府刻下之對外經濟情勢、樹立適切之方策、由平沼首相所提唱經濟閣僚會議之第一回會議、三日午後一時半起、於首相官邸開會、出席者以平沼首相爲始、有石渡藏相、櫻內農相、八田商相、此外有田外相、小磯拓相、及青木企劃院總裁、亦特別出席、關於青木企劃院總裁之設置貿易省、說明立案之具體案、以該案爲中心、各閣僚間交換無隔意之意見、下次會議、預定來週內開會云。

美僑事件

美向日申請

【華盛頓三日專電】惠爾治代理美國務長官、二日與新聞記者之定例會見時、明言對特曼駐日美國代理大使、關於在中國美國宣敎師七名、海軍准士官一名之事件、發出向日政府申請之訓之旨云。

日大島大使 赴意大利可米

會見白鳥大使

（柏林二日同盟電）大島駐德日大使、帶同宇佐美參事官及古內書記官、二日午後三時、自柏林出發赴北意大利之可米、大島大使擬於該地會見白鳥駐意大使、接洽事務云。

英法兩大使

訪蘇外委會談

【莫斯科三日專電】西冶駐蘇英大使、斯托蘭英國特使、那琪爾法大使、二日午前五時、一齊訪問莫洛托夫蘇聯外務人民委員、作一小時餘之懇談、關於近將抵莫斯科之英法軍事使節團一行之日程、有所接洽云。

膠濟津浦北寧京綏
京漢各線貨物運輸
並代辦進出口報關手續
大小貨物・運輸迅速・若蒙賜顧請至
青島北京路國民橋附近
通運公司青島支店
電話四三一三、三九三七番
本店　濟南大馬路　電話一二三・三四七・三五七番
支店　天津日界壽街　電話二〇一五五・二二五一二・二二五一三・二二〇七五番
營業所　北京打磨廠　電話南分局三三九・南分局八二二番
出張所　張家口宜化大街
出張所　石家莊煤市街

防疫衛生良品
鷄冠牌臭蟲藥
鷄冠牌蚊子香
金鳥蝿殺蟲藥水
今津蝿取粉
老牌仁取粉
蝿取紙丹
存貨豐富。批發。零售。價格從廉
青島保定路五號
山東大藥房
電話二〇五九・五六四七

青島日本醫師會

醫院	科目	住所	電話
井辻外科醫院	外科性病科 皮膚科	鐵山路	電話二三三二
石田外科醫院	外科性病科 整形外科X線科	濟陽路	同三二五一
博愛醫院	外科內臟外科 皮徽科太陽燈科	聊城路	同三七〇二 六九三二
富田眼科醫院	眼科	東阿路	同三六一九 六三七六
若槻醫院	內科小兒科 皮徽科	德縣路	同四六〇四
柏木耳鼻咽喉科醫院	耳鼻咽喉科	市場一路	同三二七九
野見山產婦人科醫院	產科婦人科 外科性病科	禹城路	同六七四七
松村醫院	內科小兒科 皮徽科	無棣路	同三三四〇
向陽醫院	沼田小兒科	陵縣路	同三六三六
好生堂醫院	淺田內科 耳鼻咽喉科 內科	樂陵路	同二二九三
阿部醫院	外科皮膚科 性病科	桓台路	同七八三二
山東醫院	內科小兒科 X線科	夏津路	同五五七〇
神內醫院	內科小兒科 花柳科X線科	德平路	同四七五七
志波醫院	內外科性病科 婦科X光線科	莒縣路	同五八三七
廣瀨小兒科醫院	小兒科 X線科	鐵山路	同二八二九 五八五九
鈴木醫院	產婦人科內科 小兒科性症科	新泰路	同二〇〇九 三二〇一
鈴木分醫院	同上	臨清路	同三〇九〇

青島 柏木醫院
市場一路五五號
電話三二七九號
專門耳鼻咽喉科
主治科目外科內科皮徽科
門診午前九時至午後九時
往診隨請隨到
設備病室淸潔看護周到
院長醫學士 柏木壽

力蹴英國老猾外交
推進反英工作
徐州各界組反英運動委會
烟台實行委會努力反英宣傳

徐州特約通訊　自英國引起天津租界問題以來、吾國人士紛紛發起反英運動、徐州各界人民亦曾召開反英大會數次、現各界人士、爲進一步擴大反英運動計、特於前日正式組織徐州反英運動委員會、推舉段之桓爲主席委員、即日推動反英工作、如英人一日不覺悟、該會即一日不結束云。

烟台通訊　本市反英實行委員會、自成立以還、經委員長暨各委員、努力實行反英工作、如印刷「告烟台全體市民書」「忠告被英人僱用之華人」等傳單、復印製「英租界淪落時期」「英人遠東政策眞面目」之漫畫、茲爲擴大反英宣傳、該委員會、更行懸賞徵求反英漫畫、派員調査英商等、無不積極進行現在雖然東京交涉、似見圓滿、其實英人是否心口如一尙成問題、故反英運動不達最終目的、誓不終止、蓋老猾英國素極狡猾、口是心非爲其外交之手段云。

＝青州反英＝
＝情緒熱烈＝

青州通訊　青州民衆反英宣傳隊、於日前早九時全體工作人員攜帶大批傳單等、赴益都第五區普通等村莊、廣事宣傳、聽衆踴躍參加、秩序良好、印象頗佳、民衆對狡英種種暴行、莫不悲憤塡膺云。

臨時政府制定
市縣保甲條例（續）
頒發各市縣遵照施行

第十三條、保甲之圖記、均用木質漢篆朱文、其文字除照刊該保甲之名稱全文外、並應於名稱下增刊圖記二字。

第十四條、已編成之各戸、應將所編該戸之門牌張貼門側、門牌樣式如戸口調査規則。

第十五條、保甲編定後各保長應造具左列各表分別呈報該管警察分局、或區長、及縣公署、並自存一份備査。

一、戸口調査表表式依戸口調査規則之規定。
二、保甲編成表。
三、自衛團編成表。

第十六條、縣知事於着手編組保甲時應編印保甲須知一、書說明保甲編組之方法、頒發所屬各鄉鎭、另印製保甲標語、張貼通衢城壁、及其他公衆易見處所、俾衆明悉保甲制度之內容、藉利推行。

第十七條、縣知事於全縣各保長、就第十五條所列各表造齊後、應造具各表之全縣、總表分別呈由省公署轉報內政部及治安部。

第三章、保甲規約

第十八條、縣知事在編組保甲期間內、應制定本縣保甲規約、分別呈由省公署轉請內政部、及治安部核准後、印刷頒發於所屬各鄉鎭、作爲各保甲規約之綱領。

第十九條、保甲編定後、保長應即召集甲長開保甲會議、協定本保保甲規約、共同遵守、其規約中、應行訂定之事項如左：

一、關於保甲名稱、及區域事項。
二、關於編製門牌、調査戸口事項。
三、關於出境入境人客之稽査、及取締事項。
四、關於水火風雨等災害、及疾疫之警戒、及救護事項。
五、關於匪患之警備、及搜査事項。
六、關於防匪工事之建設事項。
七、關於過境公路幹線、及各處支綫、與電桿橋樑並其他一切交通設備等之守護事項。
八、關於經費之籌集征收保管支用、及辦理報銷等事項。
九、關於保甲職員、及住民、怠於職務之處罰事項。
十、關於保甲職員及住民之賞卹事項。
十一、關於保甲會議事項。
十二、其他關於維護地方安甯秩序之必要事項。

第二十條、保甲規約制定後、保甲長應均簽名其上、另繪製該保管區略圖、載明區域內各村鎭名稱、及戸數人數、一併呈由該管警察分局局長、或區長、轉呈縣公署備案。

第二十一條、保內各戸之戸長、均應簽名加盟於保甲規約、如同甲之住民有違犯規約或通匪縱匪等不法情事、應立即檢擧密報。

第四章、保甲長之職責

第二十二條、保長之責任如左：

一、監督所屬甲長執行職務事項。
二、自衛團之統率及訓練事項。
三、自衛團武器之保管事項。
四、輔助該管警察分局局長、或區長執行職務事項。
五、教導保內住民勿爲非法事項。
六、輔助軍警搜捕匪犯事項。
七、分配並督率保內各項應辦工事之建設事項。
八、執行保甲規約上之賞卹及處罰、及處理怠職罰金事項。
九、經費之收支及預算決算之編製事項。
十、其他依法令或保甲規約、應由保長執行之事項。

第二十三條、甲長之職責如左：

一、輔助保長執行職務事項。
二、自衛團之統率及訓練事項。
三、淸査甲內戸口編製門牌、及取具保甲規約上、各戸長之簽名加盟事項。
四、稽査甲內奸宄及出境入境人客事項。
五、教導甲內住民勿爲非法事項。
六、輔助軍警及保長搜捕匪犯事項。
七、其他依法令或保甲規約、應由甲長執行之事項（未完）

壽光縣召開
愛護村會
頒發愛護村旗及村長袖章等

壽光通訊　該縣王知事、及一一六宣撫班小宮班長、以壽光公路交錯、交通關係、至爲鉅重、日前倡導修築道路、現已大部完竣、是以愛護村之組織、急不容緩、前日假中學地址、召開愛護村長大會、計到村長四百餘人、友軍荒谷隊長蒞臨參加、並由隊長將愛護道路事項及情報如何連絡詳細分述、繼王知事宣撫班長均分別致詞、並製作木牌由宣撫班指定各愛護村所保護道路之區域、末由王知事頒發愛護村旗、及愛護村長袖章、至四時散會云云。

魯北衛河水落
臨淸等縣籌備善後

濟南分社通訊　魯北運河衛河決口後、災區寬廣、災民達四十餘萬人、災情慘重、省公署當派建設廳技士趙叔明、技佐陳保祿、再度赴決口處査勘、並派民政廳曾廣銓及賑務會徐金鏞前往施放急賑、濟南特務機關爲救濟災民、特籌辦食糧等、一俟籌妥、即派員赴災區散放、唐省長亦電京、陳報災情、、並請速頒大批賑款、以救災黎、茲趙叔明等、已抵臨淸査勘、曾廣銓等査勘後、電省署報告詳情、並商籌善後、茲將電文如後：

＝原電＝　竊査職境衛河近日水勢平穩、感（二十七日）儉（二十八日）豔（二十九日）水位共落七公分、刻無變象、知事同曾徐兩視察委員、儉（二十八日）十七時抵縣、豔（二十九日）時同出發、視察沿河決口、及現實情況、計花園南北堤口門長一六八公尺、深八公尺、東西堤口門長一二七公尺、深九公尺、江莊口門長一八二〇公尺、深八公尺、、城內收容難民、續有增加、當將奉發振撥縣八百元、以資急賑、除如何堵修救濟妥策、善後詳呈、並將視察情形據實分電外、理合電請鑒核、視察委員曾廣銓、徐金鏞、臨淸縣知事周鼎叩。

魯省公署
委定大批佐治人員
委令已發出

＝佐治人員＝　濟南通訊　山東省公署、茲委定大批佐治人員、委令業已發出、茲錄各員如後：廣饒縣公署、祕書趙明齋、趙敍岑財政科長程海秋、建設科長張樹武、教育科長劉東菴、昌邑縣公署、祕書王兆平、（前任傅華卿離職）巫志明（前任劉去非離職）財政科長沈蓉樓（前任姜魯丞離職）建設科長傅寶銘、（前任劉在寶辭職）、教育科長徐昌言、（前任范有道離職）夏津縣公署祕書張鵬飛、孫萍東、財政科長、范旭東、建設科長、馬敬一、教育科長許立堂、恩縣公署、祕書王興、高明藏、財政科長、張玉甫、建設科長、李省三、教育科長、劉照寰、武城縣公署、祕書許仲三、羅綬光、財政科長、屠雨林、齊東縣公署、財政科長趙明源、教育科長、劉孔陽、牟平縣公署、建設科長、劉復陶、教育科長、王讓之、濰縣公署祕書高振鴻、咸雲祥、財政科長、鳳鳴歧、建設科長王振淸、教育科長劉遜聽、陽信縣公署、祕書、李蔚斌、王漸廷、財政科長劉鴻志、泰安縣公署、財政科長、馬漢如（前任王國斌辭職）滋陽縣公署祕書王明西（前任張漢辭職）云。

汽車路將開通
龍口至黃縣等處
龍口繁榮更有意外進步

龍口分社通訊　本市自皇軍登陸以來、至今將垂半年、在此短短時期、經宣撫班及各機關努力工作之下、本市繁榮已入第一階段、而駐本市部隊友軍、不遺餘力之肅淸匪軍、直使龍口成爲樂土、商民莫不感戴、華北汽車公司在此時期、亦萌芽矣、聞將於八月中旬起　即開始由龍口至黃縣城、由龍口至北馬之處女通車、將來繼續擴展路線、則異日繁榮龍口、自有更意外之進步云。

高密縣民衆
響應汪氏聲明
熱烈擧行民衆大會

高密分社通訊　汪精衛先生自去年發表和平聲明、連續三次、披瀝詳陳、抗戰足以滅亡、非和平無以救國、無以奠定東亞之和平、欲求和平、須以中日滿三國、互相提携親善、爲重大關鍵、極力聲明倡導、汪先生爲國爲民之熱忱、於玆可見、並汪先生以黨國元老之資格、而發表和平聲明、此中當有重大見解、誠爲不易之論、故各地響應者極衆、高密民衆自不甘落後、爰於前日下午一時擧行高密縣響應汪先生和平聲明民衆大會、會場設東門外、廣貼標語、日華各機關均參加指導、全縣民衆一律參加、並平度亭口鎭民衆多人、不辭辛苦、遠道而來參加、約計數千人、首由商會會長致開會詞、繼而汪先生和平聲明宣言朗讀、縣知事致訓詞、民衆代表講演、亭口民衆代表講演、新民會代表致詞、來賓講演、宣言文之朗讀、青年會長致閉會詞、大意均詳解汪先生之聲明意義、極應響應之眞諦、民衆莫不動容了解、實行響應、非達和平不止、並敦請汪先生出山、主持新中國、於是高呼口號、攝影後沿街遊行、情況熱烈、實爲空前云。

濟建設廳修築
各縣橋樑
已着手修建中

濟南分社通訊　山東建設廳、爲便利商旅、完成交通網路橋樑、特擬修築商河惠民等縣道、曾提經省政會議議決通過、計分三期撥付修築費、今已開始積極修建中云。

高密商界聯合
祈禱甘霖
壇設八蜡廟

高密分社通訊　本縣自麥收之後、一月餘未降雨澤、當此炎夏、秫穀勢將就斃、糧價因此飛漲、最初新麥上市之時、每斗僅四元上下、近中陡漲至五元餘、倘有不止情形、貧民生活、至感困難、莫不焦慮異常、本縣商界聯合、已於前日在南關八蜡廟設壇、秉誠祈禱、倘誠感上蒼、普降甘霖、以救蒸黎、有所期待云。

根絕租界不穩份子
實施流動檢査
由友邦憲兵協助嚴密施行

天津特約通訊　本市警察局爲確保地方治安、協助租界封鎖、日前特通令所屬各區署、於各橋樑及衛要路口、實行設置檢査處、施行行人檢査、頃爲使檢査工作周密計、特於前日起、更實行全市街衛流動檢査、即在全市每個警區、由友邦憲兵、率同各區幹警、全副武裝、分爲數組、隨時赴各街衛及繁華市場巡査、每至一處、即臨時曉諭通行市民、按上下道行走、挨次施以檢査、此次檢査之目的、因當局接到情報、潛伏於租界內之不穩份子、因租界問題之急轉直下、感於安身之不易、最近紛向市區逃避、此外四郊之散匪、亦有潛入市區者、當局爲根絕此輩起見、施行極爲嚴密云。

徐州發現虎疫
防疫更加嚴密
防疫委會決議各項辦法

徐州特約通訊　現以時屆夏秋之交、疫癘蔓延堪虞、日前防疫委員會曾開首次委員會、計決議要案有（一）擴大防疫宣傳、（二）設立隔離病院、地點在南關外幽冥鐘、經費由蘇北專員公署及徐州市公署雙方負責、規定兩千元、需容納一百五十人、（三）實行滅蠅運動、由八月一日開始、以價收買、（四）擴大淸潔大檢査、（五）徐州防疫委員會、改爲徐州衛生防疫委員會、

＝注　射＝　査徐州防疫會於六月五日成立、先開始各機關職員之注射、由六月五日起至七月二十七日止、共注射七萬九千九百六十八人。

＝患　者＝　徐州近日發現霍亂疫症計有夾河街二巷八十六號、居民劉長發等患霍亂症身死、十一日有公朋街二四八號居民魏延標患霍亂症、已治好、十三日有公園巷一號居民班作奎等、身患心痛病、口吐黏痰四点鐘身死、

＝購　藥＝　中央防疫會頃發給胃腸丸及暑藥、由蘇北專員公署分發各機關分散、又紅萬字會亦由上海買來各種痧藥分散人民應用云

臨淄縣知事
赴鄉宣撫
召集民衆講話

臨淄通訊　本縣縣知事邱旭東、爲宣化新政力求地方明朗起見、除每日派警團赴鄉搜索匪情外、並連日冒暑親帶縣保衛團赴各區鄉宣撫、收效極爲偉大、日前邱氏又帶警團等會同道保衛團大隊長王德平氏、出發一三兩區、經過村莊孫婁、合里、國家、尹家、鄭王莊等十餘村、每到村莊均一一懇切宣撫、並調査民間困苦、各村民衆、熱烈歡迎、是日値孫婁莊集、邱氏當集合全集民衆講話、告以新政愛民之義意、一般民衆無不稱頌云云。

臨淄指導官率保衛團
淸剿邊區殘匪
匪徒逃竄始凱旋而歸

臨淄通訊　本縣四區時水一帶、向爲盜匪潛伏之地、近自友軍及我警團等、剿匪之後、匪徒即遠離、時河兩岸、漫踞各村、縣指導官森田、縣知事邱氏等、以値此青紗帳起、若不及時剿除、必養成大患、於是日前縣指導官森田氏、親率警團等、由縣城出發、午後二時到達時河崖、王家村、遇有匪徒數十人、當即開射進攻、旋追至北羅家、即包圍淸剿、該匪不支、即四潰奔退、我軍行至申家橋、又與匪徒遭遇、復猛烈進攻、約有二十分鐘、匪即狼狽逃竄、當鹵獲鈐記一枚、脚踏車三輛、匪槍子彈四十粒、斃匪一名、擊傷無算、於午後七時許、凱旋而歸云云。

魯北水災奇重
臨淸收容災民九千餘
省公署決爲災民請命

濟南分社通訊　魯北運河衛河決口、災區日漸擴大、災情奇重、省公署已購料搶堵決口中、暫以不擴大災區爲主、次爲救濟災民、今魯北臨淸一縣、已收容災民達九千餘人、而値魯省庫支絀、以少數之款施賑、於事無濟、省署決爲四十餘萬災民請命、努力呼籲、以資施賑云。

行政人員訓練所
擧行畢業式
各長官致訓詞

濟南分社通訊　山東行政人員訓練所、第一期學員自開始訓練以來、已屆畢業之期、特於日前上午十時在該所擧行畢業典禮、到唐省長、□□部隊長、西田顧問官、各廳長、祕書長、及各機關代表、全體學員等、開會後、首由副所長張星五致開會詞、繼由唐省長致訓詞、□□部隊長、西田顧問官、先後致訓詞、教育長曹若山代各教授致詞、並由唐省長親授證書即行散會云

鳴謝國醫張百效大夫

內子管氏、自去冬于歸以來、卽患腹痛症、鄙以是疾也爲女子常有之病、故亦未加介意、乃聽其自然、而未予延醫診治也。詎在此因循數月中、伊病竟日益加劇、鄙遂延西醫診視、服藥數次、毫未見效、馴至經信涸竭、寢食俱廢、一息奄奄、大有踏入二期肺結核之勢、幸經友人馬君介紹內科中醫名手張百效大夫臨診、先後處方六次、服藥九劑、竟獲豁然而愈矣。若張先生者、洵不虛爲起死人而肉白骨之醫國手矣！鄙愧無以報、爰登報端、聊表謝忱、藉爲病家介紹知所問津焉。先生寓觀海一路十二號、○午前十時至午後二時門診、下午三時至六時出診○古歷初一十五因誦經停診。

臨淄路四十二號附二十號　崔樂善鳴謝

橫濱正金銀行青島分行

本行創立歷有五十餘載資本殷實極蒙社會各界贊許資本金壹億圓業已完全收足另有積存金壹億三千四百四十萬圓總行設在日本橫濱分行設在東京丸之內名古屋大阪神戸門司長崎小樽倫敦巴黎漢堡柏林亞利山大府紐約舊金山西特爾檀香山羅府屋疊佳內羅新金山悉尼孟買喀爾喀達拉地蘭貢巴塔維亞泗水三寶隴新嘉坡盤谷馬剌尼香港廣東上海漢口天津北京營口大連奉天新京哈爾濱等處共餘通商碼頭匯票電匯可隨意及定期活期各種存款亦均有妥實代辦之家專辦各處匯兌倘荷賜顧均請至館陶路一一號本行面洽可也並抵押貼現各種放款等一切銀行業務

電話　二三七〇〇　二九九六〇　三六四六　三一一四　三五八二號

支配人席　副支配人席　輸出入係　輸入係　發付割引係　二三九四　二一六四七　三六四七　二八四五號

送金係　預金係　出納係　公衆用

從門口拉到門口既便利而又經濟
請各界諸君坐洋車吧!!!
青島人力車同業組合

館陶路事務所　電話二九一六番
熱河路事務所　電話三九八三番
聊城路出張所　電話四六一六番

盧陳爭實鳴謝良醫

小女結婚今已七年自四五年來經期遲早不定漸而心中繁悶寡言善怒面色萎黃精神疲憊四肢無力終日思睡又膀之左方結聚硬物常患痛疼不思飲食今春同其壻來靑余見其病狀甚爲驚訝亟求醫調治服藥多劑毫不見痊因屢聞舍親鄭爰居見言及張百效先生醫術高妙不可思議因倩爰居兒介紹率小女同赴先生醫寓診脈之後先生顧余而笑曰令媛之病雖似極爲複雜然其總因不過二端一爲心氣鬱結一爲子宮積寒苟能信任我當試爲療治蓋先生於此等病極有把握而故爲此謙辭也先生所立藥方他醫見之莫不愕貽失色而小女服之則極爲見效始而飲食增進繼而精神舒暢於是諸病日漸減退服藥四十四次今已一切恢復原有強壯眞奇事也先生來靑懸壺纔逾二年治瘉之病不勝指數島上人士已無不知先生者固無庸鄙人再爲鋪敍然鄙人感激之至實不能已於言謹臚陳經過以當鳴謝

診例　門診一元　出診兩元　上午十時起至十二時止　下午三時起至六時止　舊歷初一十五停診

張先生寓觀海一路十二號　丁君陶寓無棣二路十七號

永華齒科醫院廣告

啓者本院前在本市滄口路開設有年對於鑲補及治療等項無不悉心努力精而求精故頗蒙各界贊許玆爲便利患者就診起見特移於天津路十二號照常應診此啓

本院特點　鑲牙如生齒無異　治療保管不痛

院長　劉永華　啓

本市天津路十二號　借電話四二五五號

鈴木齒科醫院

本院在靑開設多年一切牙症均能限日痊癒拔牙鑲牙尤爲精究技將醫藥費一律減底以副患者雅意

鈴木富雄

觀海一路二十八號電話二二四三號

◎國際運輸株式會社青島出張所

營業科目
辦理海陸轉運事業
倉庫營業、報關代辦
包裝部、運搬貨物等事
總經理水火保險一切事宜
關於直接或運輸資金之墊付

山東路一八三號　電話六五〇四號　六五〇一號
荷扱所　北京路八三號　電話六二三八號

本社　大連
支店　營業所、日滿各主要地及膠濟、津浦、京漢、京包、北甯、各主要驛

安全油

主治名症

防疫止痛　霍亂吐瀉　中暑中寒　頭痛目眩　凍瘡外傷　無名腫毒

SAFETY BALM

上海鳴康藥廠監製

經售處
青島山東路同泰昶　電話三九八七
青島四方路漢成藥房　電話四五一二　五八七九
青島山東路至誠藥社　電話五一七五　六一八二

漫墨　嗜好

○京平

張三約李四去跳舞、李四不去、反邀張三去打茶圍。張三譏笑他說：「嫖窰子是下三濫的行爲、一不留神染上花柳病、連親友都見不起了。」他聽了、當然不痛快、便反譏道：「舞女是什麼東西？連暗娼野妓都不如！跳舞有什麼好玩、摟摟抱抱、跳跳竄竄的、簡直是花錢找罪受！」兩人各執一詞、其實是老鸛落在猪身上、大家一般黑！

嗜好人人皆有、只是所好不同。可是我始終認爲人不可有嗜好、因爲不論對於什麼事情、若一有了嗜好、就是中了迷、中了迷以後、整個心神就被它吸引住了、因之於事業上便有了很大的不良影響。

雖然、「嗜好可以使人精神愉快」、但若嗜之過深、就不免有害處。譬如看書、雖然可以增進學識、但如夜以繼日的老是抱着書本子死看、豈不成了「書獃子」？看書爲正道尚且如此、其他不良嗜好當勿論矣。

所以、我絕對不贊成受「嗜好」的支配！

我的嗜好

○星划。

我認爲這個「嗜好」專頁、怪有滋味、可是必須朋友們把各人的嗜好赤裸裸的說出來、那才琳琅滿目、美不勝收呢。

龐大的世界、除普通之吸煙、喝酒、賭錢、摸女人屁股、以及愛吃臭豆腐、臭鷄子、閒脚鴨子之類。各種奇特的嗜好、也足集成洋洋大觀、令人解頤。

嗜好之不同、因人而異、名流貴官自與販夫走卒迥然不同、可是總歸起來說、閣下之嗜好亦敝人之嗜好、不過因我「手頭拮据」不能償願罷了。某名人喜紹興酒、金華火腿、喜看白玉霜的戲、這本是盡人的能享的嗜好、嗜而又好、無論抽煙、吃臭豆腐、無非作一種精神治療劑、使精神滿足、甚而使身體也快樂。比不得吃阿四西林酸濇難嚥。嗜好可以作生活上的一點幫助、同時也是一點損失、如：吃喝嫖賭乃人生四大需要、缺一而不可也。因爲、嗜好人人必有、我點痛快、除瘋子外、各未見有人以抹脖子、跳井爲嗜好也。

說到筆者、慚愧之至、二十有一、一無所成、煙捲不能每天吸、酒不能每月喝。吃點飯、喝滴酒、打個茶會、擲擲骰子、不數胡的麻將、拉拉胡琴、聽聽戲、看性史、金瓶梅、寫點洋八股、吃飯、睡覺稱得嗜好以外、其餘眞是「抱歉之至」！此外、尙有理想嗜好數條、只可祕而不宣、待諸來日、但決非偷竊、吸老海等。叨念至此、不勝汗顏。伏乞編者恩准、實爲德便。關於「嗜好」問題、百年後、當在「我的人生哲學」第三章詳細論及、恕不另！

錢

○莊儀。

我似乎沒有嗜好、可是我不敢自信、我想來想去、想到樞紐人類生活的一種東西、我想起來、我的嗜好是「錢」！

我見了錢、也曾把一雙矓孔、放得格外黑大、把一顆頭伸得格外長、口中涎流要有幾尺！我有了錢、便有精神、便極興奮、也想吃山珍海味、也想喝可口可樂、也想去聽程硯秋、也想去逛平康里。

我要把這篇文義歸結起來、嗜好「錢」的人只是我麼？我想我是其中之一個罷了！因爲我似曾聽說：「欲談論別人也把自己連納在內、聲明共是一案！」

自懺

牛僧

噫不提起嗜好倒還罷了、一提起嗜好可就教牛僧一言難盡了。想當年、夷安單景韓老師、敎我同少韓三世兄往濟南考書院、四世兄推車子送到濟南。師弟之情重矣。乃世兄則晝夜攻苦三年不見客、敷以年少無數、竟馳心於紛華靡麗之場、至庚子辛丑恩正並科、世兄高舉兩科辦元、而敷則依然故我、從此境判雲泥、推其所由、則以嗜好之故。

一曰賭：敷素不喜賭、獨至蔵詩則好之如性命、每晚必到鵲華橋至十二点止、夫業精於勤、而荒於嬉、固至理名言也、每思韓文公數語爲之泫然。

二曰喝：飲酒孔嘉、坐人不禁、顧少飲則可、過量則不可、故禹惡旨酒、疏儀狄而遠之、況酒醉必想煙、煙足則思色、三者又相因而烏得不愼。

三曰嫖：余之書房、距奎文街不遠、學宮旁夙多娼妓、聖人云！如惡惡臭、如好好色、固是人情、然須有節、如飲食焉。若一灌迷湯、將全身收入轎棺材、亦所不惜、因片刻之歡娛、致誤終身遠大之途。方文舟文云、快之須臾、草木同腐、忍之須臾、日月爭光、有由然也。每憶古人「世路無如人欲險、幾人到此誤平生」之句、能無慨然！

四曰吹：濟南當時有句云：「自古才人多好色、於今名士盡吹煙」故學子未有不吃者、號文明煙、而與嫖有相濟之功、較之各藥行大力等丸、勝十倍焉。然而好處固多、壞處亦不少、至成大癮以後、亡身破家者衆矣。如半僧者、竟成天地之廢人、痛何如哉！悔無及矣！因成小詩二首、以當心懺、並寄語青年諸君、莫自負有年可待。焉知來者之不如今也。

誰敎爾也入紛華？懊恨當年一念差、自負平生又何怨、年逾七秩走天涯。

禹惜寸陰乃成聖、大好光陰有幾時、寄語青年須努力、莫敎老大徒傷悲！

小嗜好

○月娟○

我沒有特殊的嗜好、只有小巧玲瓏的物件、能使精神爲之一舒、所以小的不能再小的像片、小珍珠、小玩具、小字典、……在我要認爲無價之寶的。

鏡花緣和海外軒渠錄上、都有小人國的描述、我想那種國度才算我理想中的樂園。

前幾年在北京每逢逛東安市場、總要出不多的代價買些小物件、和小本書籍回來。疲倦時、順手在抽屜裏或書架上拿取幾樁小東西、把玩一番、其工作效率、當即增加數倍、精神上更能得到極大的安慰、這樣一天、一天、習慣成自然、嗜好就養成了。

最近旅行、我乘了一隻小船、兩天的路程駛走了三天、遇着風浪又大、全船上的人都嘔吐不止、朋友們不約而同地笑着問我：「從今以後你還愛好小的東西麼？」我說：「坐小船是爲了省錢、並非出自本心、小嗜好却毫沒動搖！」

「成年的人了、還脫不掉孩子的脾氣！」我時常嘲笑自己。

嗜好

再春

嗜好也會隨着年齡而變遷的、也許是個性的不同吧？我在二十歲左右的時候、唯一的嗜好便是「照像」。並且還有一種哲學的理論：「照像是眞正的愛惜光陰、照像才能挽留黃金時代的青春！」也不知道照了有多少！大的小的、坐的立的、便服的化裝的、單人的合影的……除去損失的不算外、還有一箱子多呢！每到悵悶無聊的時候、便私自陳列起來、開個展覽會。但是、不但不能得精神上的快慰；反而愈顯得現在的頹唐、而增加了無限的悽楚呢！

二十五歲以後、便是「買書」的嗜好了。因爲當時大小的有點差事幹着、在每月收入的裏面、提出二成來、作爲購買書籍的基金、只要發現了新書的廣告、一定馬上去買、經過了數年的成績、竟然大有可觀了！誰料好事不長、可憐一炬灰燼！這是臨楮及此、猶有餘痛！這是民國二十六年的事。

現在呢？不知怎的「吹簫」和「下象棋」、幾乎又是離不開的嗜好了。自己也莫明其土神堂、爲什麼會如此？

我喜歡

宜昌

喜歡在清風蕩漾的清晨、獨自踽踽的走到野外、看那遠處的田地、山嶺、河流、長林和炊煙、籠罩在曉霧裏、是那般朦朧、嫵媚；附近的鳥兒歌唱悅耳的調子、花兒展開美麗的笑靨、週圍充滿了幽靜、愉快的氣氛、給人一種心曠神怡的感覺。

喜歡在暮雨瀟瀟的黃昏、撑把傘出去賞雨、那雨絲從灰濛的天空掛下來、輕輕打在傘上、像一個遠歸者的顫慄的叩環聲、又像一個孤獨的孀婦低泣她心中的幽怨、使人聽了發生無限的感慨；這時、宇宙間的一切、都被細雨洗刷得一塵不染、屋上的紅瓦和街上的柏油交映着光輝、樹間的綠葉和園裏的青草呈現着鮮豔、我們看了、心中有說不出的清寂滋味。

喜歡在萬籟俱寂的深夜、伴着明月讀那心愛的書、因爲沒有外界的騷擾、最容易身入其境、讀到精采處、不禁拍案叫絕、讀到乏味處不妨將書一拋、扭滅電燈、欣賞明月。那月光從窗格流進來、將屋子裏塗上一層淡綠顏色、從窗望出去、窗外的樹葉、在玻璃上畫着凌亂的影子、這一個意境夠多麼深長。

我的嗜好不是吸煙、飲酒……

蝙蝠醬

○迪

人之嗜好不一、劉邕嗜食瘡痂、以爲味似魚、而諸家筆記中、又有嗜食蜈蚣蚱蜢之類、引爲奇談、近代如已故湘督張敬堯將軍、則以蝙蝠醬爲唯一美饌。

張將軍、係皖人、自幼喜習拳術、撞溧升、皖地多山寺、佩中蝙蝠孳息、將軍常懷一索、索端有鈎、拋鈎於屋角斜枋、即能援之上升、捕捉蝙蝠所獲既多、乃試取一二隻、於曠野間拾雜薪炭架以燒炙之、食之而甘、後遂成習慣。

既而身入行伍、袁政府時代任第七師師長、以驍勇善戰、洊擢爲湘省督軍、口食蝙蝠如故、居恆蓄之於籠、以備不時之需、爲將軍所發明、法取活蝙蝠、以針刺附於壁間、凡若干時而死、乃刮剝其皮、而醃之爲醬拌以麵粉糖霜、於鍋之蒸之、客至輒以餉客、客或啖而不敢啖、而將軍則朵頤大快、其味津津也。

嗜好與消夏

香棣

題到了嗜好、眞的是妻怨兒啼、人人痛惡、人有嗜好、代表品便是雅片、（大煙）便能聯想到一位幾寸四毛一變萬肩的同志、但是不吃大煙、那能算作有嗜好、黨政府不嘗借嗜好甚深四字、

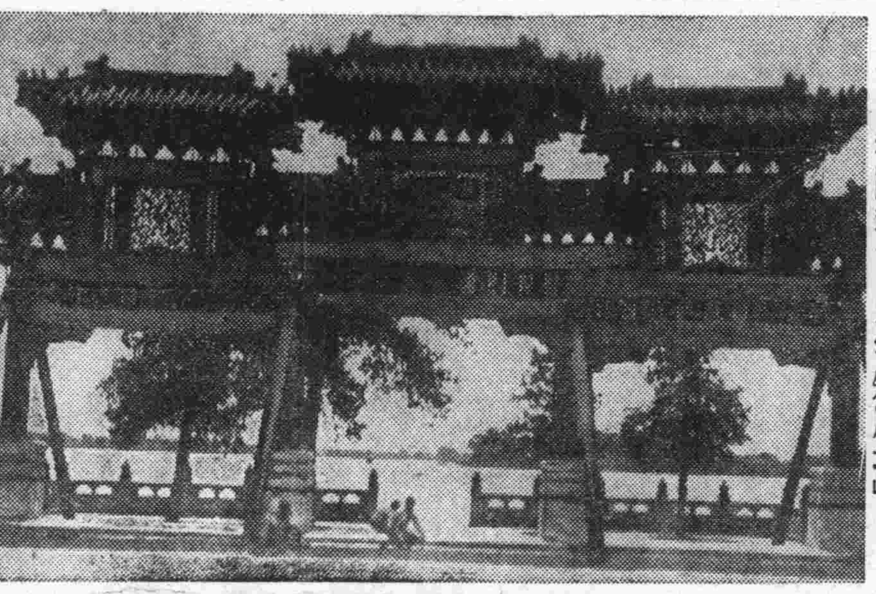

首都頤和園內之「彩牌坊」

開除些所謂同志麼、嗜好、嗜好、令人有難言之隱、在下就是其中之一、寡人好色的魏惠王、魚與熊掌的孟夫子、這是人所共嗜的、決不能代表嗜好、蔡邕的瘡痂、賀蘭的狗屎、這是嗜以人名的、也不能代表嗜好、必須要如不聽婦言的劉伶或者七碗生風盧仝、有那百折不回、日不可少的精神、任憑人叫醉漢賭棍大煙鬼、只要嗜好滿足、不管他事大如天、牛馬任人、似乎這纔稱的是嗜好。

夏日談消夏、自是人盡歡迎、可是要消夏、却要仰仗嗜好、當焦土爍金濕蒸絺裕的酷暑、人們無可如何、微吟那「夏木陰陰正可人」和「水晶簾動微風起」等詩句、理想那涼味、更有詩人們處在那「四面荷花三面柳」的水雲鄉、「公子調冰、佳人雪藕」、雖說納涼、恐怕內熱難去吧、也還有些人、約着他那素心人、去「情話追晚涼」、或者能「坐久欲添衣」、若是整個長夏、且若是、不但是生活機械化、並且白晝如何呢、不必替古人擔憂、有了嗜好、就不然了、毫無富貴窮通的分別。

譬如湘簾不捲、竹簟如煙、膠燈壽斗、一榻橫陳、即便亭亭日午、也能心靜涼生、這是多麼甜適啊、一到晚上、月映紗窗、華燈乍展、芙蓉香氣、彌漫氤氳、連那靜穆的太空、倏忽的流星、也都添上一層濛朧、隔而高興、來些冰麒麟、更是心胸瑩澈、作個夢也必定是別有天地、無欲清涼、即或無錢無閒、如在下者流、沒修這樣福氣、但也是能毅消夏、在那亭子間內、五燭光下、緊閉窗簾、堅鎖板門、雖則是密不通風、若將那紙罩油瓶伴着一粒焦泡、即或臭汗滿身、一呼吸間、也能叫你風生兩腋、就着那破磁壺嘴、長吸一口清茶、鼻竅中淡淡的青煙兩縷、無風飄蕩、冰棍怎有此韻味、風扇更缺些色香、雲時還你個魂夢俱爽、這時門戶洞開、眞成功一位披襟當風的楚王、快哉快哉、天地無憂！

吸菸

夢禹

我喜歡吸菸捲、這是一種摩登的嗜好。不信、你看看世界各國的科學家、藝術家、文學家、以及什麼什麼家、那一位不吸菸捲呢？也許有、充其量也不過是百分之一的少數而已。

不僅是那些「家」們都吸菸、甚至連萬能的上帝也有吸菸的嗜好、怎見得？有詩爲證：「黑雲團團上青天、想是天公要吃煙；何以知其要吃煙？一閃一閃打火鏈」。

吸煙的嗜好、既是這樣普遍了天上人間、當然誰也不能認爲這是一種不良的嗜好。不錯、煙草中有一種毒素叫尼古丁、可是幾曾見過因吸煙而中毒身死的呢？或問：「吸煙之妙趣安在哉？」聽我道來。

就按這時候來說吧、當你脫了脊梁、坐在椅上寫信或寫文章的時候、你一手執筆、一手搖着脚鴨。嘴裏刁着棵煙捲、白煙徐徐的向上升、筆尖在紙上跑。嘿！這股子勁兒你說夠多麼「那個」、

還有、若逢到吸菸不能公開的時候、偷偷摸摸的找個別人看不到的地方、匆匆的猛吸幾口。這種提心吊胆的妙趣、眞比跟愛人偷情還有味。

再是含着菸捲進廁所、可以減輕亞母尼亞的惡味。含着雪茄在街上蹤八字步、可以增高你的身價。奉茶遞菸又可以聯絡感情、以至於到平康里吸菸可以……總之、吸煙之妙、一言難盡。

我的嗜歌

我的嗜好是唱歌、當我的心緒惡劣的時候、它能夠充分地發洩出我心中積有的煩悶。我唱那悲哀纏綿的曲子時、我往往被感動得潤濕了心田、因此我對那命運坎坷的人便抱着莫大的同情。我心境舒逸的時候、唱着那愜意的歌曲、便更增加了我的樂趣。我沒有朋友、歌曲便的我的朋友、我沒有愛人、歌曲就是我的愛人。我和他時刻不離、他陪伴我、安慰我、鼓勵我。我唱一支壯烈的歌曲時、我的血流立刻緊張了起來、全身激動了起來、我的情緒是變得熱烈了、我的意志是變得更不可搖動了。啊！偉大的是歌曲呀！（長風）

我無嗜好

（江波）

我本來沒有什麼嗜好。在上學的時候、各種功課都想研究、可是比較有興趣的却只有史地和圖畫。此中圖畫一科、直到民國二十二年到蘭山路小學担任職員、才把畫具置之高閣。這可謂個人有圖畫嗜好的時期。

民國十八年來到青島以後、因爲在圖書第四分館的鄰近作事、借書便利、又引起了研究文藝的思想、這時得空就看小說、有時連飯都忘了吃、覺都忘了睡、一年多的當間、把該分館的小說類的書看了十之八九；那末這一時期、可算是嗜好小說的時期了。

現在更無所謂嗜與好了、用着參考的書就看看、不用了也就拋下、書有完看完、不管他。此外有點空間時候、好胡謅八扯的亂寫、寫出來也有寄到各處徵稿的地方的、也有永遠睡在抽屜裏的、至於發表不發表、本人就無權過問了。此時若一定說有嗜好的話、就是希望發表以後、得點稿費、別的什麼企圖也沒有了。

張萬年大夫　花柳淋病

確負具責　把根握治　初起易治　久患不愈

特備近代科學化各種電器醫械　採取世界最新技術　選用歐美名廠特効靈藥　憑十五年以上臨床經驗　爲各級社會解除切膚痛苦　並專治一般屢治不愈疑難之症　絕對負責　確保斷根

花柳病分四個病源、即發何種病態▲四個病源即梅毒、（蒼白螺旋菌）白濁（淋雙球菌）… ▲目前對四種花柳病之治療、均已有極進步醫術、且大致均亦發明有對症之特效藥… [illegible]

花柳病一般症狀及療法

[illegible]

花柳病者須注意的變化

[illegible]

如何方能治愈頑固各症

[illegible]

張萬年大夫啓

◎診所　青島天橋西頭雲南路八十七號張萬年醫院

◎時間　自上午八時至下午十時　星期照常隨到隨診　電話七七四四號

命相專家　醒醉客　大相士

能知你父母存亡兄弟幾位子女多寡
瞭然你妻妾賢愚姻緣順逆戀愛眞僞
判斷你買賣盈虧軍政遷陞謀事成否
指明你目前愁慮心腹隱情宜進宜退
細查你過去吉凶未來禍福家庭變遷
盡告你終身結局正才偏才富貴貧賤
◎談相減取一元◎占卦暫收四角◎
現寓北京路中華棧三樓三五號候敎

山東路南頭十六號　高大夫醫院　電話五八九四號

病室清潔看護周到　專治各科疑難諸症　防疫注射電話通知

▲醫學博士高內安　▲產科助醫于英華　▲產科主任張文華

◀康勳臣創製▶

花柳清血　消毒丸

▲如果不靈▼　▲原洋退還▼

（每盒價洋一元）

◇比打針安全　絕無流弊　萬試萬靈

在濟青烟行銷有七年以上之成績各地均有代理及分銷處藥性和平可靠並無毒質功能清血解毒藥性效力勝打藥針十倍（花柳清血消毒丸）專治男女傳染各種花柳毒病小便腫破便毒魚口毒淋刺痛下疳潰爛楊梅毒疥毒串週身結毒歸內梅毒入骨筋骨酸痛疲倦身起紅斑紅點及多年餘毒未淨血毒不清諸症曾經注射藥針不能除根者服之均有特效（每盒一元）外埠函購加寄費三角

◇比注射效速　注意此丸并無變料

青島總代理北京路一號天合益藥房

◎本市代理處◎

海泊路萬年春　雲南路南村路口永安藥房　湖南路至誠藥社　黃島路福海藥房　膠州路東首杏林藥房　高密路泰豐藥房　益都路美華藥房　東鎭榮市路　東鎭健古藥房　東泰和堂　北京路長春堂　博山福成祥　烟台福昌泰　膠縣宏興大藥社

康勳臣創製夢遺滑精腎虛聖藥

固精補腎丸

[illegible]

青島獨家經理北京路天合益藥房

淋濁名藥　張聾子經濟淋濁丸

▲用人體當試驗室發明之奇藥▼　▲五淋白濁藥到病除女子白帶特效藥▼

此丸是發明者張聾子因自患病而發明『詳細說明歡迎索閱』藥性和平效力迅速裝璜精美價目經濟每盒四十二粒可服七天只售國幣壹元二角輕病保好即多年老淋服三四盒立保除根不再傳染永不復犯且味甘易服不用忌口茶水白水均可送下飯前飯後均可服用誠淋濁之最新妙藥張聾子決不欺人患者請即一試再女子白帶亦有奇效夫婦同服尤宜

▲青島總經理北京路天合益大藥房（電話三八六六）

◎全國各地藥房均有出售證明不効空盒可退原洋歡迎代理

▲上海華成西藥行發行

謹防假冒　四十粒 [illegible]

本市代售處：山東路廣東商店　湖南路至誠藥社　金鄉路太和春　海泊路萬年春　膠州路東首杏林藥房　黃島路福海藥房　無棣二路同生藥房　益都路華美藥房　雲南路南村路口永安藥房　膠州路廣濟堂

東鎭　共和藥房　亞東藥房　泰和堂　建古藥房

濟南萬利西藥行　博山福成祥　天津宏茂藥行　膠縣宏大藥社　民智南藥行

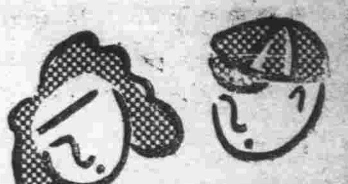

兒童

本刊每逢星期五發刊、專門刊登兒童教育、常識等適於兒童之讀物及兒童本身作……

關於曠課問題
小學教育問題之一

乃光

一般小學生的曠課情事、差不多在各學校裏都不斷的發生、好像演成一個頗爲嚴重的問題、要想謀徹底的解決辦法、就有開誠布公的討論一下的必要。決不是一味的懲戒所能湊效的！

關於學生曠課問題、據我體驗的結果、其原因不外以下數種：兒童患病、學業落伍、婚喪弔慶、助理家事、父母溺愛、教師管理太嚴及逃學玩耍……如果學生缺課過多、不但足以妨礙他的學業的進展、且能使他的操行墮落、求學興趣亦隨之減低。所以一個熱誠的負有教育兒童的責任者、對此是不應忽視的。

然則、我們究竟應如何設法補救這般兒童的過失呢？

第一、在消極方面、我們應該對學生家庭取得一種聯絡、如招開母親會、學生家長座談會、家庭訪問、組織教師家長協會等。

第二 積極方面：鼓勵兒童求學興趣、如學行不缺課比賽常識比賽、演說比賽、獎厲優良學生、多講苦學故事、此外還有指導愚笨學生灌輸日常生活常識、如小小音樂會歌舞團以及促進兒童身心活潑的各項遊藝、這都是消極的補救方法。

中國的大工程
——運河

小朋友：

展開我們的地圖、往東面沿海一看、立刻發現一條帶有細點的曲線擺在那兒、那是什麼？那就是我們中國古代偉大工程之一的運河；這條河是完全用人工開鑿成功的、是北起河北省的通縣、經山東、江蘇兩省而止於浙江的杭州、它的長度是一千一百卅餘公里。

最先開鑿運河的是吳王夫差、隋煬帝繼之、經歷代的開鑿而完成於元朝；歷代開鑿的原因不一、有爲行軍、有爲巡行、有爲運糧；到開成以後、南北交通大便、造成南北商業、文化傳達輸送的利器、商業文化受到它許多利益、用之沿岸的濟甯、清江浦、鎮江等地、也成了繁華的商埠。

自從航運改走海道、津浦鐵路通車以後、一般人把它看得無足輕重了、因此河道失修、中段已經淤塞、每至夏季、河水暴漲、頻受泛濫之禍：現在天清江浦到杭州（南段）、臨清到通州（北段）兩段可通行小汽船。

運河所流經的地方、是我國重要而富庶的地方、雖然有火車和海運的便利、如再加上運河之利、這不更好嗎？所以運河的挖淞是一件極要緊的事。

小朋友、要想明瞭它的歷程、請參看後面的圖和表。

祝你們

快樂！

阿五、

運河——一名邗溝

一、經過地（主要）——北起通州、經天津、滄州、德州、臨清、東昌、濟甯、韓莊、台兒莊、宿遷、清江浦、江都、鎮江、丹陽、蘇州、嘉興等地而止於浙江的杭州。

二、開鑿年代——1.長江淮水間——起造於吳王夫差、完成於元仁宗時。2.長江浙江間——起造於隋煬帝、完成於元泰定帝。3.淮水以北段——完成於元朝。

三、水源：1.通州天津間——利用白河水道。2.天津臨清間——利用衞河水道。3.在汶上縣南南旺鎮處有大汶河注入、濟甯以南有泗水注入、宿縣以北有沂水注入、通州天津水向南流注入海河（沽河）在南旺鎮納大汶河、自此水分南北流、清江浦以北都設閘束水以便航運

四、區劃——1.江南運河——杭州鎮江間、2.裏運河——江都淮陰間、3.中運河——淮陰台兒莊間、4.南運河——台兒莊天津間、5.北運河——天津通州間。

覆阿五大朋友的一封信

阿五大朋友：

本星期五（七月二十八日）、我正在玩得起勁、忽然報員把報送來、我在兒童週刊上、讀到你給小朋友的一封信後、我覺得非常歡喜、非常感激你對於小朋友的關心、和深明小朋友的心理。所以我想馬上替我們小朋友寫封信來致謝你、但是我一提筆來、寫了頭一個字、覺得就有點怕；因爲我寫的和作的恐怕編輯先生看不懂。那麼我寫的太好而著作太深嗎？這却不是。惟一的原因是：我寫的好像「蝎子爬的」一樣。作的呢？更是雜亂無章。爲了上面種種問題、所以總不能把這封信寫好；後來費了九牛二虎的氣力、好歹把這封信撮合起來；至於編輯先生能否替我披露、這是一個重大的問題。

大朋友！我眞佩服你、你能替我們想得週到。尤其是我、自從放了假一直到現在、我就早把書本丟在腦後不看了。

你所指導我們利用假期的方法、無微不至、我好像得了什麼珍寶似的、所以反復讀了好幾遍、尤其覺得你所引孔子所說的兩句話：「學而時習之、溫故而知新」。更使我贊成之至。此後我將痛改前非、努方課業。在學校、每天要練習早操、在暑期裏要練習游泳、其眞義何在、我却不能說得十分明白。現在被解釋後、這才把我的悶葫蘆給打開、看到面的妙藥。

大朋友！希望你在暑期中、時常來信督促指導我們、不至把舊課荒廢、則我這一般小朋友萬幸」。

時候不早、睡神已來了、再談吧！即祝

健康

小朋友姜文英鞠躬

七月卅一日晚十時

（青島北京路小學五甲生住武城路十一號）

小朋友園地

給弟弟

當那明媚的春日、在那姣豔的園裏、杏花點綴在枝頭上、暖風散發着丁香的芳氣、你可曾記得？弟弟！我們在池邊並體而立、你向着花兒微微地笑了、笑的是何等神祕！

當那炎熱的夏季、在那暴風雨後的園裏、鮮豔的花兒已經疏稀、再也看不到！——一些兒春的痕跡、你可曾記得？弟弟！我一面玩弄着輕柔的柳絲、一面同你講着趣味的故事。你聽的入神了、你曾問我說：「這故事可是眞的？」

當那淒涼的秋日、在那蕭條的園裏、花兒們棵棵無精打采、頹唐萎靡。蔚藍渺茫的天際、傳來了幾聲歸雁的悲啼、你可曾記得？弟弟！我繞着池子來往踱、你却不住的只是嘆息、我問你嘆的甚麼？你說：「秋風蹂躪了花草、多麼可惜！」

當那嚴冷的冬季、在那銀裝的園裏、枯葉已經離開了故枝、白雪蓋滿了平地。園裏園外、白茫茫的一片無際。你可曾記得？弟弟！我緊握着你的白嫩的小手、你斜依在我的懷裏。你癡眯着天空飛馳着的白雲、我猜不透你又在作甚麼樣的幼稚的幻思。

我又來到了這個園裏、奇怪啊！爲甚麼這般的死靜、沉寂？弟弟、親愛的弟弟！原來現在沒有你、沒有你、這般的死靜、這般的沉寂！你在那裏喲？啊啊！墳墓裏！墳墓裏！

（東小六年級楊棻賓）

請假的一日

星期四的夜裏、我也不知爲了什麼、頭上忽然發起熱來了、就像暈了似的、眼也化了、頭也昏了、耳朵裏也直轟轟的響着。

起先的時候我一點也不在意、到了天快明的時候、那時我就支持不住了、那時我直喊道：「哎呀」起先喊聲還小、後來漸漸的大起來了、以致把母親都驚醒了。

母親看了我生病的情形、母親便很快的起來叫起妹妹來、叫她給我去買藥。

她還未回來、忽然「哇」的一聲、向外吐出許多的飯來、母親聽了、又從桌旁把痰盂子拿到我的牀前、預備我吐。

一會妹妹、把藥買來我渴了之後、我想要到校中來。

正在這時、蕭敬賢同學就來叫我了。

他見了我這種病狀、便勸我道：「克儉你今天快請假罷！要不怕越累越厲害、你要明白身體是比功課要緊的。」

我起先一定要入校、我竟被蕭敬賢說服了、蕭敬賢便獨自來校、還給我請了一天假、他走了之後、我躺在牀上非常的悶、很想到校中來、但是我頭暈的站不起來、只好躺在牀上受着悶。

那時我過一分鐘好像過一點鐘、過一點鐘好像過一天、簡直不知怎樣好了。

我有時直想着、他們現在上了好幾班了、現在已經下班了、許多同學都在溫柔的陽光下、活潑的跳着、多麼快活阿？

我恨不得立刻好了、快些到校。

東小六年級高克儉

憶

天色漸漸的黑暗了、這時的街道上、也格外顯得冷寂淒涼、只、路旁的幾盞半暗不明的燈光在閃爍、它的光輝、我放了晚學後、便鬱悶的走回家來、隨手將書包拋在書桌一邊、也並沒有看書的興趣了、只有紊亂的心緒在盤繞着、我這時好似失去一件東西一般、我慢步走到東房裏、抽開匣子、也並沒有發見我失去的東西、再從紙屑中翻弄了一會兒、才發見了一張八寸餘長的像片、我順手翻過來一看、頓時使我的心上受了一種打擊、原來是慈母在世時遺留下的一張像片、我不由的想起母親對於我們是如何的和藹、親熱、以及她那最後戀戀不捨的眼光、直凝視着、唉！眞是使我悲哀！

這時人們已經入甜的夢境了、唯有我自己在書旁獨對燈思索着以往的事略、燈光閃閃的照着、晚風輕輕的吹着、我的心潮中更添了一種淒涼悲哀的情緒、每逢眼簾觸到身上、只見穿了一身重孝、呵！蔌蔌的淚珠又潸潸的流到臉上、衣衫上、地上、我眞哭昏了、呵！母親和我永別了！唉！我已是沒有母親的孩子了——已是一個小孤女了。（東小六年級張愛桂）

新車出賃（係一九三八年式）價錢公道（仍照組合定價）懇請各界，惠顧諸君快租用吧。

大美汽車行啓

湖南路四十號 電話（四三三三 四三七五）號

專售高尙鐘表 電流驗目配光 新穎唱機唱片 專門技師修理

亨得利

青島啤酒

男性刺戟素

英男兒萌

取材青年男尿 嚴定有効力價

英男兒萌乃由青年男子尿中提鍊而得之最純男性刺戟素、其力價曾經生物學的試驗、而嚴定雞冠單位、故在臨床上之効果、常得一致、誠不可與一般男性刺戟素製劑同日語也。

（主治）生殖器神經衰弱諸症、如勃起力減退、早期洩精、性慾缺乏、快感減退。遺精、滑精、攝護腺肥大。一般神經性及更年期諸症、如頭痛、倦怠、記憶減退、睡眠障礙。睪丸發育不全、類宦官症、睪丸摘出後之心身障碍。男子一般老衰現象。男子脂肪過多症。

（包裝）注射液（0.5cc＝15雞冠單位）0.5cc 5管（¥6.70）0.5cc 10管（¥13.00）0.5cc 30管（36.50）

片劑（1片¥5雞冠單位）20片（＝3.50）50片（¥8.50）100片（¥16.00）

日本 大阪

武田長兵衛商店股份有限公司

總經理 青島大堂 金木盛 大岸川 藥房

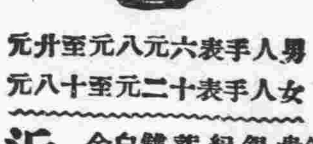

男人手表六元八元至卅元

女人手表十二元至八十元

鐘表眼鏡 貴金屬寶石裝身具 銀錫器各種 紀念盃徽章 蓄音器音譜 雙眼鏡寒暖計 白金金銀細工製作

近江洋行 青島山東路 電話二〇三六

上海煤球、品質特別提高。價格始終如一、比用塊煤經濟。

上海煤球、發火猛烈、燃燒持久、購用時、請認明老牌、庶不致誤。

機製煤球

永泰昌煤號 青島李村路三十三號 電話 四六三七 五二三六 工廠 四八二三

聲明本號送貨皆有發票如無發票者即爲假冒務請顧客特別注意是幸

受受受腰腿難下多寒半不四麻骨骨

潮溼風寒酸痛癱瘓年腿身遂肢木冷寒

速服 寒腿藥酒 兩小時見大效

感受風寒濕寒每遇天陰氣寒輒覺腰腿疼痛肩背酸麻非常難過如久不調治變成下委轉爲癱瘓實屬可怕不能工作全家不安欲想解決購服此酒服此酒能於二小時內發生特別效力、或如覺患處作癢、或微熱、或微汗、或徐徐出氣、均係藥力達到之明證。

（效驗）

每瓶一元五角 附購寄費四角

寒腿

青島至誠藥社經售

總店：青島山東路南首 電話五一七五號（電話購藥通知管送）

支店：青島東鎮威海路八十九號 電話六一八二號（電話購藥通知管送）

耀宗醫院優待貧病的新運動

敝院診病向主慎速藥費完價低廉診者莫不知之特用最新藥品受診者可早日恢復健康此啓

專治小兒科 婦女科 耳鼻咽喉科 花柳科 梅毒 下疳 白濁 橫玄 祕尿器病科

淋病 白濁淋漓刺痛流血用德國發明化學治療功能消炎止痛收效極其迅速倘若慢性白濁或淋濁性之併發症如關節炎膀胱外炎睪丸炎攝護線炎橫玄等均以最新特效電化針藥合併療法使淋菌完全消滅病痛立除一週後可用顯微鏡化驗證明根本治癒永不復發並保證生育無妨礙

梅毒 無論一二三期如遇身起骨斑節酸痛爛鼻穿頂頭髮脫落梅瘋癲內藏壞爛眼耳聾除用六零六九一四注射外又輔以最新發明祕劑等療法均能於短期完成除根及請最專家驗血永無後患

下疳 生殖器紅腫潰爛有軟性硬性二種之分硬性下疳即梅毒初期軟性下疳爲局部潰爛之惡瘡俗名臘燭瀉採用法國最新特效無痛療法能於最短期內根本痊癒

橫玄 橫玄魚口大都隨梅毒白濁下疳等症而起初患者於大腿內側（即兩胯間）發生一種痛疼之硬塊（若起囚於橫毒者大都無疼痛）此即所謂橫玄此後逐漸脹大疼痛發熱步履艱難終至破濃潰血淋漓恰如其狀魚之張口故有魚口之稱實即橫玄之潰爛本院醫治不用開刀採用歐美最新發明注射療法於最短期間能作結核消散全愈

地址滄口路六十三號 電話三〇二四

戒煙 痔瘡

黑白毒品 七日斷清

本院運到大宗德國最新藥品。注射、內服。皆用清毒藥劑治療。無論烟癮大小。限一星期、完全戒清。戒除期內。不誤工作。戒後檢驗血液。絕無毒質存在。擔保永不復發。治療方法。新穎完善。專用塗藥治療。使痔核。漏管。自然枯落。絕無刀割。火灸。結紮。等痛苦。無論遠年近日。裏痔。外痔。脫肛。便血。裂創。及一切肛門症。一概包消。塗藥期間。行動自由。並不妨礙。各項職業。

濟衆診療所 山東路北首二〇〇號

心胃氣痛 偏墜疝氣 耳鳴耳聾 鼠瘡瘰癧

（心胃氣痛靈）專治各種心口痛以及肝氣不舒等症服後非但立時止痛確保永遠斷根每盒五角大盒一元

（七疝斷根丸）專治偏墜疝氣小腸串疼腎子墜疼或梅毒性疝氣等症一盒保愈每盒洋二元

（耳聾立聽丸）專治耳鳴耳聾耳痔耳內流膿等症服用此丸立見特效輕者一盒即愈重者三盒除根功偉大萬試萬靈每盒二元

（乾坤瘰癧丸）專治鼠瘡瘰癧服後立愈確保限日每盒一料洋二元每料贈送化堅膏二帖

青島太和春老藥房獨家經售 小海關後金鄉路二十一號

國內外市況

本市市況

（八月三日）

物產現物

○生米 24,50 成3000包

○生油 45,00 成230簍

○棉紗現貨

32支

寶船嵩 773,00 瓦77 0,00 成25件

寶來嵩 750,00 瓦74 5,00 成30件

豐島嵩 777,00 瓦76 5,00 成20件

宮女嵩 770,00 瓦76 8,00 成30件

寶船嵩 770,00 瓦76 4,00 成30件

20支

藍鳳嵩 660,00 瓦65 3,00 成40件

仙桃嵩 660,00 瓦65 2,00 成50件

寶船嵩 664,00 瓦66 0,00 成25件

宮女 656,00 成15件

16支

銀月嵩 660,00 瓦65 1,00 成50件

○棉布現貨

收盤

成

九月

最高 690.00

最低 679.00

收盤 687,50

成 1480件

○棉市期貨後場

八月開 23,50

最高 23,60

最低 23,20

收盤 23,575

成 2500件

九月開 24,10

最高 24,35

最低 24,10

收盤 24,25

成 500件

○生油期貨前場

八月開 47,20

最高 47,50

最低 47,10

收盤 47,50

成 19車

九月 未成

海外市況

○倫敦銀塊

現物 16又16分之11

期物 16又16分之5

○孟買銀塊

45又16分之5

○紐約銀塊

公定價 34又4分之3

紐約匯兌

對英 4,68又8分之1

對日 27,41

對華 8,80

○倫敦匯兌

上海 4又16分之11

日本 1,2

法 176,70

紐約 4,68,12

○美國棉花

現貨 9,69

十月 9,04

十二月 8,87

一月 8,74

三月 8,65

五月 8,48

七月 8,30

○印度棉花

白路去

八月 157又4分之3

阿姆拉

12,1月 145

平果市

日紡 64,30

○大阪期米

前場開盤

當限 39,19

中限 39,50

期限 39,51

○天津綿絲布現貨

17八馬 645,00

17十全 635,00

20十全 675,00

32十全 715,00

42栗子 868.00

42火月 886,00

五福細布 25,40

陽光細布 24,00

○上海綿絲布現貨

16日光 445,00

20藍鳳 505,00

32彩球 530,00

42立鳩 670,00

四君子四綫 48,25

龍頭細布 16,40

○上海匯兌

前場開盤

對英 4又13分之32

對美 8又8分之5

○金單位

239.60

○大阪棉花

前場開盤

八月 59.50

九月 55,75

十月 52.00

十一月 50.00

十二月 無市

一月 無市

二月 50,45

○大阪棉布

前場開盤

八月 2,545

九月 2,585

十月 2,645

○大連特產

前場開盤

大豆

現物 9,03

八月 9,03

九月 9,10

十月 8,85

十一月 8,70

十二月 8,64

豆餅

現物 10,10

八月 10,10

九月 10,40

十月 無市

十一月 9,20

十二月 8,80

豆油

現物 無市

八月 20,10

九月 21,30

十月 22,00

十一月 21,80

十二月 21,90

○大連特產

前場收盤

大豆

現物 8,89

八月 8,89

九月 8,92

十月 8,71

十一月 8,60

十二月 8,58

豆餅

現物 10,10

八月 10,20

九月 10,40

十月 無市

十一月 8,90

十二月 8,60

豆油

現物 無市

九月

寄682,00

高690,00

安679,00

止688,50

○橫濱生絲

前場開盤

八月 1205,00

九月 1175,00

十月 1160,00

十一月 1148,00

十二月 1148,00

一月 1145,00

○橫濱生絲

前場收盤

八月 1200,00

九月 1170,00

十月 1155,00

十一月 1145,00

十二月 1145,00

一月 1145,00

上海匯兌

上海三日同盟電　匯兌開盤實價對英四便士三十二分之十三、對美八美金八分之五

棉產改進分會 防治害蟲

分發治蟲淺說

山東棉產改進分會令各區認眞除芽并防治紅蜘蛛、華北棉產改進會山東省分會、以時值炎夏、棉芽蔓延、如不及時防治、恐即影響收成、昨特分發各指導區辦事處、治芽淺說多冊、令即擴爲宣傳、切實指導各棉農認眞防

計二十五億六千九百萬

一個月蓄增加

東京三日同盟電　大藏省於二日將本年由四月至六月之本年度最初三個月間貯蓄增加額調查發表如左：據此同期中之各種貯蓄增加額合計爲三十五億六千九百萬元、比前年同期增加額增加四億九千二百萬元、已示相當好成績、以此增加率觀之則年度末當可突破百億（單位百萬元）。

一、郵便貯金增加額

本年自四月至六月 三三〇

前年同期 一八三

一、簡易保險積立金

本年自四月至六月 六九

前年同期 五五

一、郵便年金積立金

本年自四月至六月 九

前年同期 九

一、銀行存款（以下前者本年後者前年順）

右同 二、三一六

右同 八八二

一、信用組合貯金

右同 一一二

右同 六〇

一、金錢信託

右同 一六一

右同 一六

一、保險會社準備金

右同 一一五

右同 一〇〇

一、無盡會社資金

右同 一五

右同 一二

一、私人有價證券投資

右同 五四二

右同 七六〇

合計

本年自四月至六月 二、五六九

前年同期 二、〇七七

丹厲 升五六元

、於二日午後在日滿軍大會館開會、決定出資分配職員、共他該社設本店於新京、許家屯、開原、西豐其他上島鑛區均在內、以政府民間共同出資、入於滿業之傘下、出資分配及職員、如在、

一、資本金　一千萬元

計開滿州國政府　二百萬元

滿業　四百萬元

境物出資　上島　四百萬元

一、社長　上島慶篤

副社長　竹中政一

取締役　小山貞知

（外監査役11名）

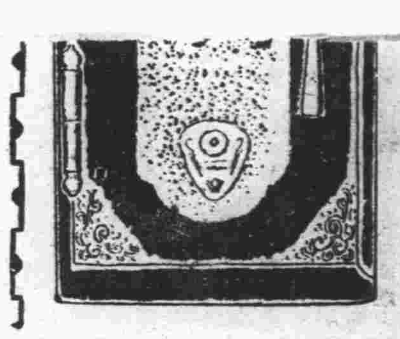

本市七月下旬日用品零售價

社會局需給股調查（續）

本市七月下旬日常用品售價、業誌本報、茲將社會局需給股調查、七月下旬各貨零售物價誌之如次、

—糧食類—　元角分

一等麵粉斤　一六漲一分

二等麵粉　一五漲一分

三等麵粉　一一同前

一等大米　二七五漲五厘

二等大米　一七漲一分

三等大米　一五漲一分

小米　二一五漲五厘

江米　二八五漲一分

包米　○九漲一分

小麥　一三同前

黃豆　二二漲一分

綠豆　一三同前

江豆　一二漲一分

—燃料類—

高粮　一○同前

塊煤筐　一五○同前

粉煤　一八○

煤球　二○○

劈柴十斤　二三漲三分

火油斤　四三○三分

汽油桶　一五七○漲三元八毛

—調味類—

豆油斤　三八漲二分

香油　六○漲一毛

生油　四○漲七分

醬油　一八同前

糖　三三漲一分

醋　○八同前

牛乳磅　一四同前

鹽斤　○四同前

—鷄肉類—　元角分

鷄蔘　一二○同前

鷄卵十個　三八

猪肉斤　四○落五分

牛肉　三○落五分

羊肉　八○漲一毛

—魚類—

加級魚斤　八五漲二毛

黃花魚　一六同前

蟹個　○七漲三分

蝦對　一二漲三分

—菜蔬類—　元角分

菠菜斤　一○落一毛

油菜　○五漲三分

芹菜　○四漲一分

香菜　一六同前

大葱　○七漲一分

韭菜　○七落七分

豆芽　○五同前

豆腐　○六

地豆　○五

芸豆　○八漲一分

薑　二八漲四分

小白菜　○六落二分

大蒜　一六同前

本市金價 市況平穩

本市金價、昨據萬寶銀樓報告、昨日掛牌價賣出三百二十元、買進為三百元、較前未動、日內或趨平穩云云。

大連砂糖輸出禁止

本市糖價暴騰

存貨僅有六七萬包

自舊法幣來轉落以、砂糖亦隨之昂騰、前日實價竟唱三七元、此乃大連之向華北再輸出、如別項統計、已有相當多額、此如放任之、則滿洲國內之需給、必招極大之障礙、市價再爲昂騰、有鑑及此、遂以防止流出之意味、自八月一日再禁止輸出。再本地之砂糖存貨、六、爲七萬包、但換物人氣、倘若再燃、則今後市價之昂騰、恐所不免矣。

七月中大運輸入 三千五百餘噸

又據青島市海務局統計股調查七月中砂糖輸入額、統計如次、總數爲七千五百十餘噸、以輸出港別觀之、大連最多爲三千五百七十九噸餘、次爲橫濱二千二十五噸餘

濟雜糧市 市況平和

濟南通訊　濟市雜糧、前日交易甚稀、各貨市價與上日與榮辱、但市況仍呈活潑之象。紅粮：濟甯貨八元七角、八元六角、兖一百餘包。元豆：濟甯貨九元八角、兖州貨十元、兖五十包。小米：（未成）柳河貨十元

濟市裕民當 臨時營業

俟政府許可 即正式營業

濟南分社通訊　以對中華民衆負有庶民金融重要使命爲目的前曾急於設立之裕民當股份有限公司、因諸股準備業已就緒、乃於月之二十三日在濟南商務商會開創立總會、自八月一日在城南城裏按察司街開始臨時營業、一俟臨時政府許可指令頒下、即正式營業、一般民衆自裕民當開業、亟有期望、該當之資本以日華合井共二十五萬元云。

每日出口貨物

日光丸昨日出口

大阪貨

散螢石一五〇噸　散螢石六〇〇包　重晶石八〇噸　紡織機零件一〇箱　自轉車零件四箱　木料七〇件　陶器一箱

神戶貨

鮮牛肉一二七件　落花生餅一〇〇〇包　食料品一〇件　麩皮五〇〇〇包　鮮牛肉三六件　啤酒一件　牛皮屑一四一件　木料四三件　書籍一件　綿絲七二件

門司貨

搬家行李七件　石一件　食料品二包　鮮牛肉五七件

大連丸昨日去大連

啤酒五〇桶　菜乾一〇包　鮮牛肉一五箱　搬家行李一九件　機械一〇箱　空筒五二件

每日進口貨物

濟津丸昨日由仁川來青

米糠一〇〇包　蘋果三件　蝦乾三三件　自動車用品四件　木板六〇件　繩四件　壘床一〇〇件　藥三件　雜貨三件

岳州號昨日來青

香港貨

漂白粉三件　紅糖一〇〇件

上海貨

松香一〇桶　汽油三〇桶　柴油三桶　柴油一箱　機油一八桶　機油三箱　機油二小桶　汽筒五件　麻袋五件　空鐵桶三六件　紙頭二二五件　神紙一件　搬家行李四件　油漆二件　油漆三箱　書籍五件　機械一件　羊皮一件　文具三件　掛扇一件　鐵器一件　水櫃一件　燈泡二件　鏡子一箱　煖壺一箱　鋁器一箱

順天號昨日由天津來青

鹹水一〇〇小桶　文具一箱　羊毛二五包　搬家行李二件　雜貨二箱

三星牙膏

風行全國

大衆歡迎

全國各埠均有經售

中國化學工業社出品

總經理

青島・永泰昌雜貨號　青島李村路四三三號　電話三六七號　三二六號

濟南・瑞記雜貨號　魏家莊安平街　電話五三五號

（新青）

戶井口腔外科醫院

齒科一般　口腔外科

往診應需　入院

院長　戶井良夫

副院長　阿嘉宗惇

青島熱河路二十八號　電話七三九番

英記酒樓

酒菜　麵飯

星期　茶點

山東路一七零號電話二五五九號

照像機並材料

洗版・晒像・放大・迅速・丁寧

光陽社

青島市山東路一三四號・電話四八七九號

黃鶴牌香烟

每小包五分

本廠所製黃鶴牌香煙氣味芬芳價格低廉早為各界仕女所歡迎倘蒙惠顧請認明本廠商標庶不致誤

濟南代理店　信正洋行　濟南支店　三大馬路緯六路

青島代理店　山東公司　益都路電話五八四七號

總店　東映烟廠謹啓　陵縣路七十五號　電話六二五五號

殺虫王

南京虫退治

蚊蠅

伏魔起樂

（專賣特許）

フマキラー

山東省總代理店

青島　小笠原大藥房

電話二三〇四番　二三〇五番

三鞭保腎丸

特別大廉價

診云人非草木孰能無情倘因幼年早婚房事過度或素日手淫以致腎經虧虛精水枯竭子嗣絕望陽萎不舉之象或見色流精甫交即洩夢遺滑精等症非但愛情漸衰遠而疾病叢生終恐不能延年益壽也敝社醫師經實驗始發明此丸以治精能精各種確有把握曾經唐山衛生局化驗給照特許行銷性平不燥功能特別大補腎子准增加眞陰補腎水固精關壯陽助氣能使陰萎堅實有天福堂老藥店啓　十天大夫妻美滿之愛情每盒定價一元五角現為提倡起見市價減價三十天每盒暫售一元每三盒二元五角為期有限購者從速

青島經理處山東路一二二號金星藥房

一盒斷根　淋濁丹

敢稱治淋神丹愈淋非常迅速無論淋白淋黃淋紅淋毒淋虛淋火淋撒尿精管刺痛或精糊馬口或傳染婦女赤白帶下及尿前尿後代白代紅一切淋病屢服各藥久不愈者請用此丹一盒准保除根每盒一元加料二元隨藥另送淋濁洗療散一瓶

天津愛多製藥社發行

青島總經理山東路一二二號金星大藥房　電話七〇六二號

立消鼠瘡瘰癧丸

蓋凡鼠瘡瘰癧一症患者甚多每以調治不當終難收口除根或者實苦殊甚故吾人均視爲最難醫治之疾也敝藥房醫師有鑒及此特將弱消驗之所得以復加細心研究始配此丸確有十分特效按此症之發起多由屢年犯以致後日化久不見良效者以及肝氣不舒鬱悶結滯或疣痘因急怒氣串結成症生在身體虛耳前後重者三盒大愈潰爛流水不再犯及各種瘰癧疣痘兩不論已破未破急服此丸輕者一盒痊癒德房出品除根永不再犯每盒一元加料兩元隨藥贈送瘰癧膏藥兩貼天津大盒

外埠函購外加寄費三角五分

青島山東路金星大藥房經售

婦科聖藥　康勳臣

調經養血鳳凰蛋

此蛋專治婦女經血不調月經趕前錯後忽多忽少血色不正黑紫成塊氣滯血閉結不通氣虛血虧子宮寒冷白帶淋漓肚腹墜痛腰酸腿痛兩脅發脹胸膈滿悶嘔吐心煩頭暈眼黑四肢無力生氣惱怒食寒涼癥結痞塊腹中積聚左邊右邊一塊攻上攻下心胃疼痛心慌心跳飲酸血成病或無嗽喘午後發燒作冷面黃體瘦不思飲食自汗盜汗久不生產小產咳一聖子嗣及姑娘經閉乾血癆症即服此蛋無不立效藥力絕大萬試萬靈爲婦科第藥每盒六粒二元剪報八折一元六角煙台福昌泰福興堂博山福成祥均經售

康勳臣著名驗方

婦女通經化血丹

◇婦女經閉之症……一盒確保痊愈◇

此丹專治婦女行經不通肝血鬱閉悶氣相凝經不見大成形而黃肌瘦乾血癆病經閉不思飲食以至胎前臨產難不開胎死腹中衣胞不下一切婦科雜疾血分惡心嘔吐之病即服此丹立能通經化血交骨和肝消瘀化積輕者只用一付重者連服三付血下立愈（注意孕婦忌服）價目每盒國幣二元

青島總經理山東路北京路轉角　天合益大藥房

濟南張學子藥房　煙台福昌泰博山福成祥　東鎮菜市路健古藥房　滕縣宏大藥社

華北唯一嶗山晶石眼鏡老店

◎青島即墨路西首五十五號電話五八六二號◎

本店開設青市四十餘載專採辦嶗山茶墨水晶石用最新電機製磨散光近視斜視老花養目時式眼鏡驗目配光照目力定做晶石眼鏡光度準確交貨迅速物質精良定價特廉

注意緊要聲明

小號原無分號並代理處屢有以假混眞冒充小號名義而售假貨以玻璃料充嶗山石鏡本市及外省發現甚多請各界認明小號招牌仿單庶不致誤

三山誠眼鏡老店啓

久咳內傷無限險

中外均有代售每盒定價三角　廣州總行……位元堂廣告

主治各症

氣血虛弱　月經不調

血色不正　赤白帶下

經期肚痛　頭暈目眩

常患小產　久不受孕

胎動不安　胎漏下血

產後虛弱　血崩血塊

双料四丸　每盒二元

單料四丸　每盒一元

試用二丸　每盒五角

養肺弱咳者須知本藥丸爲治肺咳之特效靈藥不可不試

代理處　中山路廣東商店

青島山東路電話七一一九　東鎮台東一路　滿南青州街

廣東藥品商店

黃氏搜毒清血丸

▲統治花柳毒病▲完全保險除根▲功能勝過打藥針十倍

專治五淋白濁撒尿刺疼小便腫痛濱爛楊梅毒瘡魚口下疳梅毒入骨筋骨疼痛濃泡遍身紅疹梅毒痔漏疥癬傳染婦女一切毒症新毒老毒復發多年梅毒未除根者功能清血解毒保證腫痛根本剷除全體毒菌搜淨骨髓血中毒菌功效偉大有效一盒除根定價單料每盒一元加料二元

黃氏保腎固精丸

腎虧體弱唯一靈藥

一治縮陽陽萎不舉不堅堅而不久二治養寒於子嗣三治心腎不交夜夢遺精見色即洩冷精先天失調內弱五勞七傷諸虛百損夜不四治腎虛氣弱元陽外強五治五勞七傷虛損百病先天不足腰膝酸軟而不固尿後滴七治心神恍惚似非不安六治心悸不安治腰難軟十而陽明洩疊遺花耳鳴心九治破身太早病眠驚失精八膝行房事恍治久吸洋烟戒之未定精神困之產婦未滿百日治

▲每盒洋一元每三盒二元五角

青島獨家經理總批發處

太和春老藥房

金鄉路廿一號

膠縣太平街維新大藥房代售

外埠函購寄費加二惟購滿一打者郵力奉送

市內外一齊躍起 和平聲浪增高
各名流講演音樂演奏
膠即兩地倒蔣和平運動極熱烈

本市倒蔣和平統一委員會副委員長丁敬臣、昨日下午七時半在廣播電台講演「和平之呼聲」、又委員談虛法師、及喬智全、昨晚十時在中和戲院講演、虛講「汪精衛先生愛民救國倡導和平」、喬智全講「如何能使中國早日和平」、到聽衆極多、均甚感動、

音樂演奏會

倒蔣和平統一委員會、定明日（五日）下午九時在大禮堂舉行音樂電影演奏會、任市民參觀、並由委員鄒道臣、傅鑫、姚徐穎溪、楊玉廷、王宣忱、作和平講演云、

本市倒蔣和平統一委員會、即墨大會昨日上午舉行、委員會之委員李淑周、曹善揆、張夢熊三氏、由曲益三總務幹事長、陪同赴即墨參加該會講演、李淑周講「和平統一之意義」曹善揆講「本汪精衛先生倡導和平救國宣言呼籲早日實現以蘇民困」、張夢熊講「救國之道惟有和平」、該會首由張子安縣長報告開會宗旨、次由各委員講演、最後奏和平之樂、全縣極度表現渴望和平之情態、又膠縣和平大會曾電汪精衛先生響應和平救國之主張、並發表宣言、茲誌之如下：

膠縣代電

上海探投汪精衛先生勛鑒：前讀先生通電、又於本月九日恭聆先生在滬用廣播講演之和平救國主張、老成謀國、極洽輿情、東亞復興、庶幾有豸、溯自事變以來、二載於茲、焦土抗戰、誤國害民、常此以往、民無噍類矣、先生爲國民元老、中外同欽、登高一呼、衆山和響、海外僑胞、中洲志士、莫不拭目奮臂、願從公後、從此赤焰遏止、戰禍平、四億萬人、無不額手、東亞和平指日可待、謹電響應、共期邁進、膠縣知事高尙文、警務局長張雨亭、同益局局長王佑之、商會會長、逄如、青年會會長會讓之、婦女會會長高敦如、率全縣民衆同叩、

和平宣言

皇天不吊、戰魔肆虐、自經事變、二載於茲、游擊戰術、徒苦吾民、焦土政策、適足自殺、生靈塗炭、城市爲墟、人神嗟怨、天地不容、而蔣共聯合、英俄煽動、一意孤行、不自悔禍、推共用意、必使四億萬人民、靡有孑遺、而後快也、茲幸有革命先進、國民元老、汪精衛先生、有鑑及此、先後通電、及用廣播講演、主張和平救國、轉危爲安、在斯一舉、古云一言興邦、此之謂歟、吾膠人士、素愛和平、先生主張深洽民意、尙也不才、唯知愛國、當仁不讓、爰敢後人、誓率吾膠六十萬民衆、擁護先生和平救國主張所望抗戰立即停戰、焦土還爲樂土、同種民族、如兄如弟、東亞隣封、共存共榮、達到目的而後已、謹此宣言、諸希亮督、膠縣知事兼新民會膠縣指導部部長高尙文

救國之道惟有和平
即墨倒蔣和平救國會
統稅局張局長之演詞

本市青島統稅局張夢熊局長、赴即墨縣參加該縣倒蔣和平統一救國大會、羣情激昂熱烈異常、張局長於大會之中講演「救國之道惟有和平」、其演詞原文錄次：

自從中日戰禍暴發於蘆溝橋畔、現在已經二年多了、戰區的範圍、擴到十幾省、民衆的死亡、和財產的損失、要是能加以統計、其數字至足驚人。

究竟戰事發動的原因是什麼呢、我們平心靜氣的來檢討一下、實以黨府輕信共產黨的邪說、倡言抗戰救國而起、遂致南北十數省都遭受着這戰事的浩刼、黨府惑於謬論、不顧一切、焦土政策、開和決河政策的幾幕悲劇、闢中國有史以來、所未有的悲慘新紀錄、一般老百姓因此破家蕩產、流離死亡的、正不知有多少哩！這不是想救國反禍國嗎、沒有認識清楚救國的途徑、只憑一已的私見、可是老百姓的生靈塗炭那是活該了、或者他們根本就不把這事放在心上、現在黨府元老汪精衛先生、本着悲天憫人的懷抱、作披髮纓冠的盛舉、以大無畏精神、負中日和平的責任、於本月九日廣播講演、闡明中國今後應走的徑途、發表和平救國的主張、仁言利博、舉國響應、足證中國民衆早都抱着厭戰心理、沒有不希望着這和平能夠早日實現、就中國現狀來說、只管盲目抗戰、惟有自速滅亡、假設黨府能依據汪先生的主張、勃然悔悟、實行停戰和友邦日本攜起手來、不但中國的危險可以挽救、東亞和平能以實現、即中國在世界上的地位、也可以永久確保、我們爲着愛護我們的祖國、挽救我們的祖國、應該一致的來擁護汪先生的主張、拿着滿腔的誠意、向和平大道上邁進云。

櫻田武大佐 榮陞少將
昨日乘輪返國 中日各界歡送

駐華北〇〇兵團參謀長、在全華各地運籌帷幄、立有極光輝戰功之櫻田武大佐、此次已晉升少將、同時並榮轉日本內地某旅團長、乃於昨三日乘當港出帆之日光丸與榮轉相羽參謀外數氏、同就赴任之途、碼頭有今村部隊長桑折司令官、岡艦隊參謀長安藤軍醫官、加藤總領事、柴田興亞院出張所長、上砂憲兵隊長、荻原特務機關長、吉臭大佐、青木大佐、佐州、神谷其他、在青陸軍各

海西塔埠頭分駐所 明日正式成立
海西治安現益臻鞏固 傅局長準備前往參加

環列膠州灣之各警察分駐所、經警察局積極之籌備、已恢復薛家島、紅石崖、陰島三處、刻該局爲謀陰島紅石崖間之警察網、速於完整起見、業經積極籌備之結果、定於明日上午十時將塔埠頭之分駐所正式成立、海西分局方面、已派巡官胡壽康於昨日率警前往佈置一切、明日成立時、警局傅局長、對馬副局長、將率員多人、前往參加云

財政局招考 測繪練習生
公佈招生簡章

本市財政局、爲廣續辦理全市土地淸丈、特設測量人員訓練班、培養測量人才、該班定於本月五日起至二十日止開始報名、招生簡章昨已佈告、茲誌之如下：

佈告 爲佈告事、本局爲籌備廣續辦理全市土地淸丈、擬定先從招考測繪練習生、開設淸丈訓練班、培養測量人材入手、茲定於八月五日起、至八月二十日止、爲招考練習生報名期限、有與後列資格相合志願投考者、希於限期以內、至本局管理科測繪股領取保證書、及報名單、塡寫鋪保或人保、及年齡籍貫學歷、並附繳最近二寸半身像片、暨畢業或修業證書、親自報名登記、聽候定期試驗、除已呈奉 市公署令准備案外、合將招考簡章開列於後、仰卽遵照、此布。

簡章 第一條、本局爲培養測量人材、助辦全市土地淸丈事務起見、創設淸丈訓練班、招考測繪練習生。第二條、練習生之錄用、以年在十八歲以上、三十歲以下、曾在高初中學校畢業、或同等學力、思想純正、體格强健、絕無嗜好、能吃苦耐勞、經各局職員介紹、或有妥實鋪保者、試驗及格後、錄用之。第三條、練習生報名時、應至本局測繪股領取保證書、及報名單、分別塡具、並附最近二寸半身像片、暨畢業或修業證書、報名登記聽候考試、考試日期另行公布。第四條、考試科目、計一、國文（文法通順書法淸秀敏捷）、二、數學（以計算快慢準確數目字整齊、高中科並加考平面幾何代數三角、須知概要）、三、繪圖（須迅速淸楚）。第五條、練習生之待遇、在練習期內、初中班月給津貼二十元、高中班月給津貼二十五元、練習期限計內業期三個月、外業期六個月、練習期滿、成績優良者、升充測繪員、提高待遇（晉級加薪）其不及格者延長練習。第六條、凡錄用之練習生、除因特別事故或有重疾、實際不克練習或服務時、非經調査屬實、不得無故退學、或辭職、否則應追繳一切所得薪津、如本人無力繳還時、保證人應負完全責任。第七條、練習生成績之考核、在練習期間、由各敎導者任之、測繪員由主管人員任之。第八條、測繪員每年晉級一次、以成績之優劣、爲晉級與否之標準、每晉一級加薪五元。第九條、本簡章如有未盡事宜、得隨時呈請修正。第十條、本簡章自呈准之日施行。

修正所得稅 暫行條例公佈
刊印成册送各機關遵照

本市青島統稅局、關於各種所得稅征收、本市已着手開始辦理、其業經開征者爲公務人員、所得稅、與銀行利息所得稅、至於其他營利事業所得、證券存款所得亦將逐漸施行、現該局爲便各界明瞭所得稅征收辦法、特彙集修正所得稅暫行條例施行細則、刊印成册、分送各機關遵照施行、茲將修正所得稅暫行條例原文錄次：

修正所得稅暫行條例

第一章 總則

第一條、凡有左列所得之一者、依本條例徵所得稅。

第一類、營利事業所得

甲、凡公司、商號、行棧、工廠、或個人資本在二千元以上營利之所得。

乙、官商合辦營利事業之所得。

丙、屬於一時營利事業之所得。

第二類、薪給報酬所得、凡公務人員自由職業者、及其他從事各業者薪給報酬之所得。

第三類、證券存款所得、凡公債、公司債、股票、及存款利息之所得。

第二條、左列各種所得免納所得稅。

一、不以營利爲目的之法人所得。

二、第二類所得。

子、每月平均所得不及五十元者。

丑、軍警官佐士兵及公務員因公傷亡之卹金。

寅、小學敎職員之薪給。

卯、殘廢者勞工及無力生活者之撫卹金養老金、及贍養費。

三、第三類所得。

子、各級官署機關存款。

丑、公務員及勞工之法定儲蓄金。

寅、敎育慈善機關或團體之基金存款。

卯、敎育儲金之每年所得息金未達一百元者。

第二章 稅率

第三條、第一類甲乙兩項所得應課之稅率分級如左。

一、所得合資本實額百分之五、未滿百分之十者、課稅千分之十五。

二、所得合資本實額百分之十、未滿百分之十五者、課稅千分之二十。

三、所得合資本實額百分之十五、未滿百分之二十者、課稅千分之三十。

四、所得合資本實額百分之二十、未滿百分之二十五者、課稅千分之四十。

五、所得合資本實額百分之二十五以上者、一律課稅千分之五十。

第四條、第一類丙項所得能按資本額計算者依前條稅率課稅不能按資本額計算者、依其所得額課稅其稅率如左、

一、所得在一百元以上未滿一千元者課稅千分之三十、

二、所得在一千元以上未滿二千五百元者課稅千分之四十、

三、所得在二千五百元以上未滿五千元者、課稅千分之六十、

四、所得在五千元以上者、每增一千元之額遞加課稅千分之十、前項所得之課稅其最高稅率、以千分之二百爲限、

（未完）

根本救濟本市水荒 開鑿大批水井
將分別召各村鎮長會談

本市社會局、以本市轄境內各村鎮、因天氣旱熱水源缺乏、爲根本救濟起見、擬鑿大批水井、以資應用、並定今日（四日）上午十一時假台東鎮分局、召集各村鎮長會談鑿井辦法、明日（五日）在四滄分局召集滄口各村鎮長會談、七日在李村分局召集李村管界內各村鎮長會談、社會局特函請本市警察局、轉飭各分局、先期召集該管各村長、如期齊到指定地點、舉行會議、茲將社會局公函錄次：

逕啓者敝局今爲防除旱災起見、擬在本市轄境內各汽車路、及膠濟路沿綫、與飲水缺乏之處、開鑿水井、以資飲用、而便灌漑、惟此水井、究應鑿於何地、事非調查難得明確、茲擬分期召集各汽車路及膠濟路沿綫所管區域一里以內各村村長舉行鑿井會議、以便研究、而資進行、定於八月七日上午十一點、在李村假借李村分局開會、八月四日在東鎮同時假合東分局開會、八月五日在滄口假四滄分局開會、相應函請貴局、先期令飭各分局召集該管各村長、如期齊集指定地點、舉行會議、敝局併印就水井調查表三百份、隨函送繳貴局、希即轉發各分局、在召集村長之際、同時頒發、令各村長按照表格先行調查詳細塡造、屆時攜帶到會、以憑彙辦、而省手續爲荷云

菱田洋行員 獻金慰軍

本市堂邑路菱田洋行主節約行員慰安金集金五百元、爲慰問在青陸軍部隊、特向特務機關獻金云。

警局輔助禁烟清查 將組織清查股
土膏店限額業已規定

本市警察局、以青市區域內禁烟清查業自本月一日起開始施行、關於緝查事項、由警察局方面負責辦理、該局爲便利處理禁烟緝查事宜起見、將組織禁烟清查股、現正籌備中、日內即可實現、又關於本市之土店膏店開業家數、業有規定、不得超過、特由本市禁烟清查委員會、訓令本市各機關知照、共訓令原文如次：

爲訓令事、査本市承辦開設土店膏店家數、除即墨、膠州兩縣舊轄區外、土店不得超過十五家、膏店不得超過一百五十家、又土店膏店限在青島居住之中國商民開設爲原則、業經本會議決通過記錄在案、除分行外、合行令仰知照此令云。

教員暑期講習班 聘定各科講師
昨日開已始正式上課

本市教育局舉辦之小學教員暑期講習班、昨已上課、所列課目有精神講話、特約講演、教育講演及修身、國語算術、自然、體育、音樂、圖畫、手工各組、講師均已聘定如下：

「精神講話担任者」

中村輔佐官、陳敎育局長、飯田副局長、伊學務科長、大久保股長。

「特約講演担任者」

田口調査官、櫻井事務官、倭島事務官、渡邊事務官、横田囑託、對馬副局長、茂木副局長、姚局長、韓局長、傅局長、馬局長。

「教育講演担任者」

大野校長、中島校長、林校長、木村指導官、金山指導官、溝口指導官、野島指導官、松岡指導官、李彥存講師、趙世法講師、劉芳蘭講師。

「修身國語組講師」

張建庭、趙世法。

「算術自然組講師」

李彥存、于雲若。

「體育音樂組講師」

孫持中、李少勳。

「圖畫手工組講師」

郭味蘗、孫騏。

財政局將於各區 設立徵收處
呈請核准後即開辦

本市財政局、爲便利市民繳納稅款起見、擬在市南市北、台東、海西、四滄、李村各區、設立徵收處、現正呈請市署核准中、一俟核准、即於本月十日起開辦云。

建設局整理下水道 將設汚水清理場
安裝抽水機增强排水力 汚水場工程規模極偉大

本市建設局、擬在台西鎮設立汚水清理場、以重衛生、經測量後、因該場址地面較四川路貴州路口之混合入孔管底略低一、二四公尺、而此地面則較平均海面高一、四〇公尺、依此情形設計、必須安裝抽水機、以排洩清理後之清水流入海中、汚水場之全部工程、計有伊氏沉澱池、過濾池、積沙井抽水機室、辦公室、及宿舍等、査伊氏沉澱池、計長一七、八〇公尺、寬爲七公尺深爲七公尺、其最大容量爲七八〇餘公噸、全池隔爲六間、分爲二層、上爲沉澱者下爲腐化者用之、其內並裝有鐵管三根、以便抽吸沉澱後之汚渣、送至晒乾場晒之、次爲過濾池、計長一四、六四公尺、寬爲六、六四公尺、深爲三、三八公尺、其前部爲汚水池、後部則爲砂粒池、該池共分四間、其中隔以短牆十六堵、以便迴折汚水之經路、而並增加沉澱之强度也。

安藤少將等 昨亦離青赴任

華北〇〇部隊軍醫長安藤快平少將並同部隊獸醫長青木昌一大佐、因此次之移動已榮轉〇〇隊附、故於昨三日乘下午六時出帆之大連丸就赴任之途、其時恰值本市朝鮮銀行支店長、榮轉天津支店長之井口俊彥氏、亦同船赴任、故碼頭上與對正午出帆櫻田少將同樣、有日華兩國民數千人歡送者、頗呈盛況云。

京日學校代表 來青慰軍
昨日已赴滿

在北京日本學校代表教員中學校長渡部、同教諭服部、東城第一小學石川、阿武、西城小學渡部、島田、東城第二校戶高諸氏爲慰問皇軍並視察起見、於二日來青、慰問在青各部隊病院、並視察市內外狀況、尤其關於新秩序下現勢、聽取總領事館石川領事演說、昨日已乘大連丸渡滿云。

本市實施禁烟清査 癮士憂喜參半
報吸賣烟應澈底嚴禁

有人說青島市的繁榮、烟賭娼三者在其中潛伏、活動的力量最大、又有人說青島各商號的跑街、十有九個會吸大烟、并且他的終日生活、每日須在私烟館裏消磨一半、並且引了一個佐證、便是已往警察抓獲私烟館、其中必有幾位商界的烟客。

從上月 本市成立了禁烟委員會、好像晴天響了一個勞雷、使全市市民、街頭巷議的增加了無數的好資料、而同時更有一般人們喜、也有一般人們憂、喜的是一般私烟館、手眼通天、資金多的可以一躍而成爲一個明烟館、資金少的、也可以報上一兩個燈稅而暗開燈、雖然暗開仍有違警的罰則、但是從今以後、究竟可以免去那『以館舍供人吸食鴉片』最輕處刑也要受一年的鐵窗風味强的多、再說一般

憂的人、也可分爲二種、一則是有烟癮的公務員、一則是久慣運私烟的烟土客、他們憂的是什麼、且容記者分述出來、因爲當局的意旨是『寓禁於征』、所以這次雖然開禁、但是一切步驟是從『禁』上着手、公務人員、自然是不應吸食鴉片、在禁吸的時候、當然有不少公務員私自吸食、此次開禁公務員一律禁吸、並且如果調驗有癮、就有失業的危險、所以他們的心中、眼望着其旁的癮士、面現喜容、而反視已身、必須即刻戒絕、眞是啞子吃黃蓮、有苦說不出、至於一般

烟土販 他們運土的源地、大半在華北京津一帶、如今禁令中卻禁止華北各地煙土入境、因此理想中的將來、在青島轄內的煙土產量足可供癮民的吸食、華北的煙土、非但今後不能在青島境內銷售、抑且過境轉口、完全絕望、所以他的憂也隨着這禁令便產生了、再談將來的成績、據一般人的理想、若是查得嚴便可禁得快、反之、則癮民惟有與日俱增了、因爲據某方調査、本市私煙館在在均是、暗娼家中、旅館飯店、十九是備有煙具的、僅

海關後 一帶竟有私煙館在數百家之多、這些煙館十分之九是女老板娘、也可以說是私花煙、他們現在完全抱着一種報吸燈明賣煙的宗旨、所以說查得嚴便禁得快、便是這種原因、據記者調查、一般私煙館、他們的盈利是十分豐富的、一天賣十元錢、便可有五元之贏利、在過去時代、雖時常被警察抄辦、但是無論有無吸食客被捕、總是供有病吸食、一般吸食客也多乖絕不認去吸烟、而供認去找人、結果吸食客按行跡不檢罰款開釋、賣烟的被送到法院裏、按照吸食處完罰金、仍然重張旗鼓、所以私烟永無禁絕之日、倘然仍開禁無期、相信私烟的增多、在過數年還不知要幾倍於今日哩。

李村分局長 關心民間疾苦
民衆對警察信仰加强

已星明朗之李村各村、已逐步踏上民警合作之途、而該分局陳寶琳分局長、井豐田指導員、須藤補佐員等、對於民間疾苦、極爲關心、日前該區界內、發生一足供談述之美談、茲誌如次：

緣自新民會在該區管內西韓哥莊成立模範村以來、其他各村莊、見該莊在新民會指導下、各業猛進、均表無限羨慕之同情、有王哥莊附下崖下村之村民蘇中禮向以務農爲生、乃突於日前因牽騾子驚逸、致手被繩劃成寸經許透骨之深創漸已潰爛、經駐守王哥莊之警察隊、將該人送至李村分局、代向陳分局長備述其家苦況、并述其爲家中之唯一生力之份子、倘一旦不幸、則老幼即將待斃、陳分局長聞訊後、當將該人送至西韓哥莊請求治療、經駐在該莊之新民會醫務處、將該人之手創未出七日而治癒、至於在治療期內、因王哥莊距李村有六十里之遙路、故只得寄住於李村分局內、由陳分局長供以飲食、因此事之傳揚、而李村區內、民衆對於警察之信仰力、益加深刻云。

俄僑明日開 慈善音樂會
舞蹈演劇項目齊全

青島白俄僑民定於明五日下午九時在第一公園可樂地開慈善音樂會、向一般公開音樂、舞蹈、演劇、出演者之中有由、北京、天津、並海上、南京方面來青避暑之男女名優多人、參加共間定有一番盛況云。

日教育視察團 定六日抵青
次日晨赴濟

友邦大阪市教育會、主催之華中華北各地皇軍慰問教育視察團一行、由團長精華高等小學校長山城長次郎以次高津小學校長白井品次、桃園第二尋常小學校長中川新吉、蘆池高等小學校長橋本茂男、集英小學校訓導橋本仲雄、鷺州第二高等小學校訓導北村茂、築港南尋常高等小學校訓導律理喜久治、會根崎高等小學校訓導上村儀治、城東高等小學校訓導土居定一郎等一行定本月六日乘奉天丸抵青、在青稍事躭擱、七日晨八時半、乘車赴濟云

講習訓練班等 警察局補行開學禮

本市警察局、最近招考之警察隊新隊警、及特務講習班女檢查員訓練班、均於本月一日在警察學校內正式開始授課訓練、特於昨日（三日）上午九時在警察局大禮堂內補行開學典禮、到警察局長、副局長、各科長、暨各分局長等、行禮如儀後由局長致訓詞闡述本市地處要衝、警察職責重大、故有特務講習班及女檢查之訓練以期強化本市警政機能、肅清不良份子、保持地方安寗、各員警應努力從公造成本市優良警譽、方不負本市民衆所望云、繼有該警察學校校長李寶山訓勉各警努力在學術上用功而資應用於實際工作云至十時許散會云

車站前派出所 即將恢復

市南警察分局、以本市日見繁華、管內居民日增、而各派出所限於警額多未恢復、刻該分局積極籌備結果、決於日內將青島車站前派出所恢復、刻已將該派出所油飾一新云。

淋病專家醫師 任宏勳啓事

淋病乃花柳病、初步異常危險、初起急性尿道刺痛、且膿濁淋漓、痛苦不堪、有時痛減患者以爲全愈、私心且喜、豈知非但不愈且淋菌急性變爲慢性、轉入老白濁之途、此時淋菌有發展之力、毒發於外、則變睪丸炎、橫痃魚口等、潰爛更痛、本醫師有鑒於斯、專門研究、花柳一科、獨具實驗心得對於治療方法與衆不同、因人身體而異、或用注射、或用服藥、或用洗射不等、無論新染久患曾多方醫治不愈者、經本醫治療均能藥到病除、永不復發。

宏德診療所 青島芝罘路門牌七二號

康勳臣 古方祕製 開胃舒肝丸

◇心胃刺痛等症……一盒保險斷根

此丸藥性溫和男婦咸宜專治九種肝鬱不舒胸膈悶堵腹滿膨脹不思飲食倒飽嘈雜嘔吐酸水氣逆不順兩脅刺痛氣鬱凝結心胃疼痛氣急悶鬱噎膈反胃痞悶不暢等症見效神速久已著名即服此丸立能解鬱舒肝寬胸順氣開胃止痛凡由飢飽或急氣所得之病三付全瘉一盒斷根每盒六丸國幣一元○濟南張譽子藥房博山路福成祥煙合福昌泰福興堂膠縣宏大藥房代理

青島總經理處北京路天合益大藥房 電話三八六六號

婦女 白帶

（康勳臣製白帶聖藥）

當日見効 兩合斷根

婦女無論赤白帶下久必腰酸腿痛百病叢生子宮虛冷血虧血虛面黃肌瘦飲食無味身體作冷（兩脅發脹受孕難望本代理（靈效健坤白帶丸）善固元神而補氣血寒熱兼顧老幼咸宜二盒保瘉永不復發健 [illegible]

天合益大藥房經售

青島 旅館 高上 新亞大飯店

大小房間俱備 房價便宜

中菜部 西菜部 冷飲部

中外時菜。各色名點。特製冰淇淋。小吃宴會。

歡迎光臨

地址山東路四方路口電話四八六七、三一一二五、七七五八號

青島學院 紘宇高等女學校招生廣告

一、招生定額 五十名

二、投考資格 凡在中國高級小學校畢業或具有同等之學力者年齡須在十二歲以上者

三、報名日期 自民國二十八年八月一日起 至九月四日止 凡志願投考者得塡具入學志願書及檢閱畢業證書及繳納報名費國幣壹元

四、考試日期 九月五日上午八時半前來校聽候考試須攜帶 晝食

五、考試科目 口試 體格檢查 口試及成績發表下午三時考查及格者發表之

至於詳細到本校問

青島館陶路八號 青島學院 紘宇高等女學校 電話七〇四〇番

武俠小說　劍氣珠光錄

王度廬著・鏡海畫

第一回　柳色花香笑啼憐孺　衣塵帽影隱忍踏長途（六）

將炕前這張歪斜的桌子依然搬到靠牆之處、這張桌子雖然是歪斜殘缺、但也相當的笨、可是這麗芳小姑娘竟像毫不費力似的、就將桌子抬起送回。李慕白的眼睛快、他早看出來、這位小姑娘不但是有些力氣、而且還像學過武藝的樣子。李慕白便不由暗笑了笑、本想要再問他幾句話、可是這時那小姑娘大概是觸起了他的哥哥的事、所以不笑了、也不說了、轉身就走出屋去。這裏李慕白更覺着詫異、覺着盟伯這個老友的家中、一定是有些痛苦的事、自己長在這裏住着也實在不好、還是等着見了盟伯之後、趕緊離開這裏吧！此時天色已近中午、悶熱。那麗芳小姑娘又進屋來、將地下放着的兩把噴壺拿走、少時就聽見院中有轆轤地打水聲音。李慕白因在屋中熱不能耐、便推開那高粱稈紮成的屋門、到院中一看、只見天上飄浮着幾塊烏雲、由雲縫射下來的陽光、不但熱人、而且刺眼。這小院裏除了堆着些破花盆之外、在西南牆角還有一塊花畦、種着許多已開未開的粉白花兒、花畦旁邊有一眼井、一個比麗芳身材略高的穿着淺紅衣裳、白褲子、青弓鞋的女子、正在那裏搅着轆轤打水。麗芳小姑娘將井水澆在噴壺裏、拿去澆花兒。那個打水的女子雖然背着身、只有一條烏黑的辮子垂在背後、但李慕白已知道這一定是麗芳的姊姊楊麗英了、雖然論起來都是自己的姪女、但也不便走過去見人家。遂就轉身要進屋去、可是這時那邊的麗芳小姑娘卻一手提着噴壺、一手招點着叫說：「李大叔過來瞧瞧、我們種的這花兒好不好？」這時那個打水的姑娘也回過身來、向李慕白拜了拜、李慕白只得拱手還禮、同時看了姑娘一眼、只見這位麗英大姑娘、已有十八九歲了、年齡與俞秀蓮相差不多長得雖沒有俞秀蓮那樣的秀麗挺拔、但也相當的清俊、李慕白不敢多與兩位姑娘談話、只點頭說：「花兒種得確實很好！」遂就進到屋裏、在屋中又來回走了幾步、就覺得兩條腿發軟、暗想：若不多休養幾日、恐怕我還是不能夠出門走遠路啊！剛要再到炕上歇息、這時就聽外面吧吧的叩打柴扉之聲、李慕白心中一驚、暗想：不要是官人搜查到這裏來了吧？遂就扒着窗紙破洞、向外去看、只見那麗芳小姑娘跑過去把柴扉開了、他爺爺瘸着一條腿、肩着一個賣花的擔子回來了。李慕白這才知道、原來這裏的楊老伯是以賣花為業、看他那條左腿、不像是生成的殘廢、大概他當年也是一位闖蕩江湖的好漢、因為與人爭鬥、左腿負了傷、他才隱居此間、以賣花為業。可是他並沒有妻子、只有一個孫子、兩個孫女、孫子又沒有在家、這也未免太可疑了！此時就見那老頭兒把花擔放在院中、他回到北房裏歇息去了。這裏李慕白又躺在炕上歇息、猜想了一會這楊家的情形、不過他也不大願為人家的事多費心思、因為自己身邊的事還都未辦完、在此休養幾天之後、天涯海角、不定要往那裏去、那裏還有心腸去管人家的事呢！這時院中的轆轤聲、噴水澆花聲、依然不斷。李慕白沉靜地躺了一會、不知不覺又昏昏睡去。及至醒來、天色就黃昏了、麗芳小姑娘又給李慕白送進來菜飯、是一盤稀飯、一碟炒黃瓜片、另外一個饅頭、麗芳小姑娘並笑着說：「我爺爺說了、這頓飯就給你一個饅頭吃、等明天再給你兩個、後天給你三個、慢慢你就能夠好了。」李慕白點了點頭、對於楊老伯這種善意照顧、他實在是感激。

今日節目　XGDP 923KC 日語

八、〇〇　新民體操（北京）
八、二〇　夏季日語講座（北京）
八、四〇　京劇唱片（北京）
九、〇〇　新聞東遞（北京）
九、二〇　商情行市電遞（北京）
九、三五　新民講壇（北京）
◆一一、五〇　唱片（本台）
◆一一、五九　時報（東京）
◆一二、〇〇　唱片（本台）
◆一二、三〇　新聞（東京）
一三、〇〇　評書（北京）包公案
一四、〇〇　新聞（北京）
一四、一五　娛樂節目（北京）一、相聲　二、時調小曲
◆一六、〇〇　新聞（東京）
一八、〇〇　兒童時間（北京）
一八、二〇　兒童新聞（北京）
一八、三〇　日語講座（北京）
一九、〇〇　新聞（東京）
一九、三〇　演講（本台）
一九、五〇　預報節目（本台）
二〇、〇〇　新聞（北京）
二〇、三〇　蓮花落（北京）
二〇、四〇　湊關調（北京）
二一、一〇　古琴欣賞講話（北京）
二一、三九　報時（北京）
二一、四〇　新聞（北京）
二二、〇〇　唱片（本台）
二二、一五　英語新聞（北京）
二二、三〇　京戲（北京）

日曆

▲陽曆八月四日（星期五）
▲陰曆六月十九日
◇潮候──滿潮午前八時〇〇分（三九八）午后八時〇五分（三八四）
◇退潮・午后二時二五分（一〇〇）午前二時〇〇分（、五〇）

青島郵局封發輪船郵件日期

▲八月五日青島丸開往上海
▲八月六日泰山丸開往日本奉天丸開往大連。

法院公告

青島地方法院

▲聶王氏鴉片一案
主文：聶王氏販賣鴉片未遂處有期徒刑一月烟土九兩沒收
▲樂春山鴉片一案
主文：樂春山意圖供吸食鴉片之用而持有烟具處罰金十五元如易服勞役以一元折算一日烟具烟灰照單沒收

八月三日

山東汽車行

電話三二〇四三五〇四

汽車部　車新價廉　晝夜服務
修理部　工精費低　迅速應期
前存舊客車數部願廉價租售有願購租者請來接洽
鴻記　地址　山東路三十三號

兒科專家　李春圃

以推拿法治小兒百病　療效既速且無痛苦
門診午前九時至下午二時出診二元
診所 肥城路廿八號 即大橋東頭

大連汽船出帆

▲上海行
▲青島丸　八月五日前八時入　正午出
▲大連丸　八月七日前八時入　正午出
▲奉天丸　八月十日前八時入　正午出
▲大連行
▲奉天丸　八月六日一時半入　後六時出
▲青島丸　八月九日一時半入　後六時出
▲大連丸　八月十一日一時半入　後六時出
▲上海行
▲白河丸　八月四日入　八月四日出
▲黃河丸　八月六日入　八月六日出
▲天津行
▲白河丸　八月四日入出
▲黃河丸　八月十二日入出

大連汽船青島支店
電話　二二七一七　支店長
二三一五七　船舶出入
二二六六七　會計
六三二七三　中國課
四六七六五　中國碼頭
七六三五五　定期船直通帳房
六六〇〇五

朝鮮郵船出帆

▲仁川、鎮南浦行
▲清津丸　八月三日入　八月五日出
▲平安丸　八月八日入　八月十日出
▲清津丸　八月十三日入　八月十五日出
▲平安丸
▲仁川直航
▲（鎭南浦群山、木浦、釜山行）
▲慶安丸　八月十一日入　八月十二日出
▲仁川天津線
▲新義州丸　一月三回
船票於開船一時間以前發賣、至於運費及其他詳細情形請向左記地方照會。
朝鮮郵船株式會社
代理店　合資會社　中村組
電話二四六〇番

大阪商船出帆

▲門司、神戶大阪行
▲泰山丸　八月三日午前入　八月六日正午出
▲原田丸　八月七日午前入　八月十日正午出
▲貝加爾丸　八月十一日午前入　八月十三日正午出
▲天津直行
▲福利號
▲日滿連絡船（前十一時大連發）
▲鴨綠丸　四日
▲熱河丸　六日
▲烏拉斯丸　八日
▲扶桑丸　十日
▲黑龍丸　十二日
▲吉林丸　十三日
▲烏斯利丸　十四日
至於運往各地之貨物運費船票價及開船日期寄港等事詳細情形請向左記地址照會
大阪商船株式會社　青島出張所　電話三三五四〇番
荷客取扱店　青島商運株式會社　新疆路十八號　電話 二二〇六番出貨係　二二〇七番入貨係　三九二三番船客係帳房

日清汽船出帆

▲芝罘天津行
▲安興號　八月八日出
▲蘭山丸　八月九日出
▲徐州號　八月十二日出
▲天津大連行
▲台中丸　八月十二日出
▲衡山丸　八月十五日出
▲台中丸　八月二十日出
▲上海行
▲徐州號　八月三日出
▲台中丸　八月十三日出
▲上海廈門廣東行
▲唐山丸　八月四日出
▲福州丸　八月八日出
◇華山丸　八月九日出
▲嵩山丸　八月三十日出
◇印即禁載船客
開到時間每次請向左處詢問可也
代理店大阪商船出張所　新疆路十八號電話三三五四〇番
電話　船客係帳房三三九二三番　出貨係二二〇六番　入貨係二二〇七番

川崎汽船出帆

▲樺太──青島
▲安山丸　七月廿九日入　八月十日出
▲八幡行
▲安山丸　八月十日出
▲紐約線
▲照川丸　八月二日青島入　八月三日青島出
▲桑港羅府中南美線
▲聖川丸　八月五日出
▲弗蘭里達丸　八月十日青島入　八月十一日青島出
▲晚香拔沙市線
▲拜尼斯丸　八月二十日青島入　八月二十一日青島出
▲拜尼斯丸　八月二十日青島入　八月二十一日青島出
運費及其他詳細情形請向左記地址照會
川崎汽船株式會社
青島代理店　株式會社昭和海運公司
館陶路取引所內　電話七四〇二番　四〇四〇番

海州組合出帆

▲海州行（定期）
▲元泰號　八月五日前八時半入　午後六時出
▲迎春號　八月七日前八時半入　午後六時出
（號記）
▲濤水口行
▲華新號　前八時半入　午後六時出
▲芝罘行（定期）
▲王家灘島行（每日發）
▲石
▲永祥號　▲義通號
▲華新號　▲太平號
▲恆新號　▲新順號
▲民安號　▲平安號
▲新順號　▲春來號
▲灣內（每日發）
▲石臼所行（再開準備中）
海州航路汽船同業組合　事務所株式會社中村組
電話　四四五九番　三七三三番

嶋谷汽船出帆

▲灄海丸　八月廿一日入　八月廿四日出
▲昭德丸
▲荷揚丸太、混布
▲自北海道小樽根室
▲大阪大連行
▲長生丸　八月三十日入　八月三十一日出
▲揚荷丸太、雜貨　四千噸運貨船
他左記照會
青島出張店　國際運輸株式會社
電話　三七三三番

阿波共同汽船

▲大連直行
（芝罘威海衛行）
▲利通號　八月四日入　八月五日出
開到時間每次請向左處詢問可也
代理店大阪商船青島出張所　新疆路十八號（叙舊所）電話三三五四〇番
取扱店　青島運輸株式會社
電話 二二〇六番出貨係　二二〇七番入貨係　三九二三番船客帳房

青島出張所　國際運輸株式會社
電話一九〇四番　二五二五番

本報廣告部電話

二〇六〇

中國首創金筆專家

偉大供獻驚人傾銷免費保管修理

一九三九年度本廠最新出品特種派拉蒙　筆尖柔如羽毛書寫輕快流利　特價每枝祇收五元●

本廠最新偉大供獻女界同胞女用派拉蒙　小巧玲瓏精緻摩登閨秀名媛人人應備　特價每枝祇收四元

筆尖：書寫流利經久耐用
筆桿：富麗摩登澄潔透明
顏色　橙黃　銀灰　咖啡　翠綠　玫瑰　鮮紅

保君滿意　請君速備

●●特種派拉蒙原價十六元正優待試用憑券每枝祇收五元
●●女用派拉蒙原價十四元優待試用憑券每枝祇收四元
●甲種派拉蒙原價十元優待各界試用憑券每枝祇收三元
●乙種派拉蒙原價七元優待各界試用憑券每枝祇收二元
今日憑券購買甲種乙種或特種女用派拉蒙一枝　一律特別奉送　●●派拉蒙奇異藍墨水一瓶　本廠特加贈真皮日記一冊　附贈三色金筆吸墨紙一張　保用單一個　本廠永遠負責免費修理

青島　北京路中市中華棧內進　美利時分行　獨家發行
天津　法租界馬家口通順棧內　美利時總行　獨家出品

遷移聲明

本公司今由廣西路三十三號遷移至費縣路七十二號照常營業專做中西各式地毯花樣新奇色澤耐久定價克己兼洗新舊地毯經理德國名貴藥品孔士洋行士・茂實・薛魯敦・華斐各洋行其他進口貨物高藥洋行文具用品唐山啓新磁器瑪德堡・家定保險公司水火險如蒙惠顧不勝歡迎此啓

青島地毯公司啓
THE TSINGYA CARPET FACTORY
72 FEIHSIE NROAOD
費縣路七十二號　電話三六四〇

北京大仁堂大藥房開設

濟南小緯六路北口

青島分銷處

太和春金鄉路　萬春堂藥店高密路　福海藥房黃島路中間　泰和堂台東鎮威海路　博山慶雲鞋莊　膠州民智商行　周村同興茂

調經止帶丸

帶久而最傷元氣月經因之不調百病因之而生面黃肌瘦飲食無味有時燒冷腰腿酸疼頭暈肚痛赤白帶下之症一盒保好常服延年每付四毛每盒二元服法另有詳單

大仁堂　婦女　破血丹

此藥專治婦女經閉不通數月不見腹中積聚成塊成形左條右塊雜疾癥瘕肚大血癆邪胎病胎死腹內不下一切用一付其病凡婦女血水不見之病千方百藥治不好此丸只一盒保好無傷百發百中孕婦忌服立下重者三付百病化為血水元氣無傷百發單料一元六毛函購寄費二毛

大仁堂　花柳清血　解毒丸

專治五淋白濁撒尿刺疼小便腫痛潰爛楊梅瘡魚口下疳梅毒入骨筋骨疼痛遍身紅疹梅毒痔漏傳染婦女一切毒症新週車濃包多年梅毒未除根者均能清血解毒消腫鎮痛老毒復發全體毒菌搜浮骨髓血中毒根功效奇特保證有效一本產除根定價單料每付六毛加料一元

大仁堂　立愈久淋　白濁丸

（證明保好一准有效）此丸治淋神藥無論新久白濁下淋精糊馬口尿道刺疼小便頻數風毒邪熱便白淋血寒濕下注淋後偏墜虛淋濕症常年不斷凡淋病用千方百藥治不好洗淋注射不見效此丸只用一盒病即愈百發百中每盒二元大盒四元

德國　不知汗　あせ知らず

赤團扇牌　舶來

汗疹……皮膚潰爛……洗澡以後

緊要聲明

逕啓者敝廠工友張先有因不遵廠規業於七月三十一日被敝廠辭退嗣後張先有在外之一切行動完全與敝廠無涉特此聲明　中華製革廠啓

遺失聲明

啓者敝人在洪山郵局所存儲金摺遺失作廢特此登報聲明　橢圓形陽文篆字譚彩鳳圖章一顆　譚彩鳳啓

鄭重聲明

逕啓者敝人聶守蓮因弟三子奎五在即墨西坊子街開設奎記車行修理腳踏車為業素日遊蕩不理正業近來與娼婦黃四嫚竟在奎記車行姘居爲妨害風化起見特率奎五之妻將該奎五及黃二人驅出奎記車行其內之貨物鄰已協同房東家庭檢查封鎖並向親友等聲明事情與鄙人與奎五正式脫離家庭關係嗣後奎五無論有何人何事情與鄙人毫無關係恐未週知故再登報聲明　聶守蓮謹啓

遺失聲明

啓者敝前買本街保定路增順湧棧單號三十二喜鶴紗兩件日昨持款去該號起貨換出起貨單到該倉庫起貨因敝一時不慎將該起貨單遺失立即作到該號聲明作廢於何人之手概作廢紙　濟南路四十二號福泰祥啓

張萬年大夫

特備近代科學化各種電器醫器　採取世界最新技術
選用中西名廠特效靈藥　憑十五年以上臨床經驗
對於初起久患屢治不愈　頑固疑難之花柳淋病
確具把握　負責根治

花柳病分四個病源、在不潔交合時染得何種病源、即發生何種病症、即梅毒（蒼白螺旋菌）、白濁（淋雙球菌）、軟性下疳（杜克萊氏菌）、淋巴內芽腫（亦稱第四種性病）、病源尚未發現也。▲目前對於花柳病之醫術、均已有極進步、且大致均可以短期特效、不得其法則不易根治、故各處醫院設備就完善、經驗豐富之醫師、以上十五年專科、速愈不幸者、▲敝人行道於臨床各處、頻得世界醫學專家之信用、以科學最新發明、大都以最短期間內滿意斷根、且治病確具把握、遇有難症之病、先委試用、若不愈、亦負全責、尤一般屢治不愈之頑症、因具資望、均能超人、以保證確信、最對病家負責。

診所：青島天橋西頭雲南路轉角廣州路　時間自上午八時至下午十時隨到隨診　電話七七四四號

中和戲院

青島山東路北首　電話二六二三號

王鴻福　周麟崐
秦月樓　韓子峯　張文卿　楊壽山　孫慧霞
朱殿卿　粉豔芳　王韻清　雪豔梅　林緩雲　劉湘臣

午戲一時開五時止　夜戲七時開十二時止

▲午戲▼　紡棉花　貴妃醉酒　驅車戰將
▲午戲▼　全部潯陽樓

▲午戲▼　樓座每位三毛　池座每位五毛　碼座每位二毛
▲夜戲▼　樓座每位五毛　池座每位七毛　碼座每位二毛

新新大舞臺

地址　平度路
電話七八三〇號

李毓琦　筱王　虎辰
莊少亭　侯毓坤　劉琴心　盛連奎　梅方秋

●價目表●
池座前十二排一元
池座後八排七毛
樓前一排八毛
樓後二排六毛
邊座每位五毛
碼座每位二毛
包廂每間六元
每逢禮拜六禮拜午戲全體登台表演

本台由申特煩至友重金禮聘男女藝員數十餘人不日到青表演特此聲明表演期定戲碼先定

大光明電影院日內開演

啓者本院前因修理內部暫行停演現已修理內外非常整齊完備屋內清潔空氣流通並於炎暑天氣置設電扇數具觀映時涼風拂面精神爽快實為近日設備最完全之消夏影院並優待各界在一星期內購一票贈一票以表光顧之情嗜影劇諸君盍興乎來　本院啓

光陸電影院

海泊路六十三號　電話七一九七號

時間	座價
每日二時起至晚十時止循環連演　星期日一時起	特等五角　頭等三角　二等二角　兒童一角

今天日夜公演
○上海友聯影片公司最名貴出品○
◁全部武俠激鬥奇情巨片▷
武俠名星　鄭超凡　主演
俠腸骨柔
○青初次來最新巨片！　○武俠比什麼片都緊張！　○切打武俠空前絕後大巨片！

下期公演
○初次來青武俠片之王○
黑衣大盜

精神治病不針不藥

保根據靈學原理、應用精神靈力感應等科學新法、專治中西醫束手針藥無效疑難之大症、如各種精神病、神經衰弱、失眠症、疑心症、歇斯的里、臟病、眼病、胃腸病、生殖器病、婦科諸病、以及一切惡癖等、均能立刻見效、斷根、現代最簡捷之根本治療法也。（簡章備索）

精神治療專家宋本昭啓
地址：定陶路十八號借用電話三一九八號

上平安　有聲電影院

滄口路二十號

時間	座價
每日午後二時起至晚十時止循環連演	優等四角　特等三角　兒童二角

今日起特別公演
上海華新影業公司獨樹一幟出品
全部有聲對白偵探格殺偉大巨片
電影紅星 顧蘭君　主演　影界宿星 徐莘園
◀珍珠衫▶

今日特別啓事　電影紅星顧蘭君女士又到青啦！凡購票乙張當場送精美團扇一把！注意！莫錯過好機會！

金城電影院　CAPITOL

每日時間	價目	兒童
二點、三點十、四點、六點、九點五十	二元、一元、六角	一元、六角、四角

華納公司之偉大轟動全球之名片
多才多藝之大名星
保羅茂尼領銜主演
及數大明星合演驚人巨片
左拉傳

左拉他是文藝界的一顯巨星他是法國文壇上之傑秀此片是追述他一生的事蹟如何批評軍隊如何庭審如何逃亡如何了其一生偉大的文人

福祿壽　FOLOZU

公用電話四二七〇　賬房電話四九一六

每日五場　二〇〇　三五〇　五四〇　七三〇　九二〇　循環開映
八月三日、四日、五日、祇映三天
人人看了一定叫好的影片
刺戟緊張惡鬥新奇空前絕後非常鉅製
天下之大、無奇不有、地球之外、星球上更多異事
裴士脫卡比　琴羅吉絲　合演
天外天

壯士救美　力敵猴人　虎人善飛　背生兩翼　獨角猩猩　刀槍不入　龐大惡龍　移山倒海　火箭飛輪　空中劇戰　奇幻絕倫　空中城市　電光隱身　剷奸除毒

未來世界的人類到星球上去

本片根據科學之原則、寫地球以外之事物、片內寫科學之設備與發明、實為作者對將來科學進展之預言、其出發點正與大作家韋爾斯之「未來世界」一作同

明星大戲院

安徽路六號　電話六八九二

每日五場　二〇〇　三五〇　五四〇　七三〇　九二〇　循環開映
八月三日、四日、五日、連映三天
米文陶葛拉斯、維珍娜布魯絲
合演滑稽偵探愛情巨片
恩愛冤家

▷比「滑頭偵探」還滑稽◁
▷較「偵探夫人」更幽默◁

下期公映　時裝香艷巨片　◁模特兒遊巴黎▷　下期公映